Manaco
te lleva a clases

PRESENCIA

MATUTINO FUNDADO EL 28 DE MARZO DE 1952
AÑO XXX-Nº 8.510 - LA PAZ, BOLIVIA, LUNES 22 DE MARZO DE 1982, 16 PAGINAS- $b. 8.00

Manaco
te regala...
REGLAS
CUADERNOS LAPICEROS
POLERAS A PRECIO DE COSTO

Presupuesto Fiscal 1982 será presentado mañana a CONEPLAN

Fue incrementado el rubro de servicios personales

El Ministerio de Finanzas presentará mañana al Consejo Nacional de Economía y Planificación (CONEPLAN) el Presupuesto Fiscal de la Nación correspondiente a la gestión 1982.

Se estima que será mayor al que fue aprobado para el año 1981 debido a que fue incrementado el rubro de servicios personales, como emergencia del aumento de sueldos y salarios dispuesto mediante decreto el 5 de febrero, en razón a la devaluación del peso boliviano respecto al dólar.

Fue elaborado en base a las medidas de reordenamiento económico dispuestas por el gobierno, el programa de austeridad y el incremento vegetativo normal que, sin embargo, fue programado de acuerdo a las proyecciones calculadas para la gestión.

El año pasado, el presupuesto totalizó 27.367.784.000 pesos bolivianos y el rubro de servicios personales significó el 40 por ciento del monto total de egresos con 11.069.239.700 pesos bolivianos.

Los ministerios de Educación y Cultura, Defensa Nacional, Previsión Social y Salud Pública e Interior, Migración y Justicia recibieron las mayores asignaciones presupuestarias para la gestión 1981.

Posteriormente, el mes de agosto, fue reformulado y con "algunos cortes" derivados de las medidas de austeridad, se redujo a 26.334.028.500 pesos bolivianos en cumplimiento al Decreto Supremo Nº. 18568.

CONEPLAN, que debía reunirse el viernes para considerar medidas reglamentarias a los decretos aprobados el 5 de febrero, trabajará mañana en el análisis del presupuesto y también considerará medidas complementarias a las disposiciones respecto a sueldos y salarios.

Tanto el presupuesto como los resultados del trabajo que realice el Consejo de ministros del área económica y social serán sometidos a consideración del Gabinete que se reunirá el miércoles.

Nuevos cambios de destino en las FF.AA. a partir de hoy

El contralmirante Wilfredo de la Barra es el nuevo Inspector General de las Fuerzas Armadas.- En estudio otras designaciones

El Comando en Jefe de las Fuerzas Armadas ha aprobado una orden sobre cambios de destino a nivel de jefes, según se informó ayer en esa fuente militar, al conocerse la designación del nuevo Inspector General de las Fuerzas Armadas, contralmirante Wilfredo de la Barra, quien reemplazará en ese cargo al general Luis Rivera Palacios.

El nuevo funcionario castrense será posesionado hoy, a Hrs. 10.30, en una ceremonia que se cumplirá en el Estado Mayor, con la participación de las más altas autoridades militares.

Según la versión oficial, el Comando en Jefe desea dar "el más alto relieve a este acto, por la labor que se le encomendará y deberá cumplir estrictamente el nuevo Inspector de las Fuerzas Armadas".

Su predecesor, el general Rivera Palacios, había dedicado a "investigar las presuntas implicaciones de algunos jefes militares en el tráfico de cocaína y otras irregularidades". Sus informes están en consideración del Alto Mando.

Los informantes militares dijeron que el contralmirante de la Barra, "completará la labor, porque está en juego el prestigio de la institución tutelar de la Patria".

La versión oficial que se conoció durante la gestión del general Rivera Palacios fue que aproximadamente 30 miembros de las Fuerzas Armadas, entre jefes, oficiales y clases, fueron sometidos a proceso para establecer responsabilidades".

OTROS CAMBIOS

Las fuentes militares dijeron que la designación del nuevo Inspector General de las Fuerzas Armadas, "es parte de algunos cambios que se introducirán a nivel de jefes, en cumplimiento de instrucciones que se estudiaron y aprobaron en el Comando en Jefe, durante los últimos días".

El viernes pasado, se realizó una reunión de todas las más altas autoridades de las Fuerzas Armadas; fue encabezada por el general Celso Torrelio, y participaron los Comandantes y Jefes de Estado Mayor de las tres Fuerzas.

Se informó entonces que la cúpula militar hizo una evaluación de "las sugerencias que se han hecho al Alto Mando sobre la situación política, social y económica, por parte de personalidades del país".

Esas sugerencias centran su atención en un cambio radical en la conducción del gobierno, con medidas concretas en favor de la democratización, como la convocatoria a una Asamblea Constituyente y mayor participación de los civiles en la conducción del Estado.

Un comunicado emitido por el Comando en Jefe, el último fin de semana, destaca la decisión de las Fuerzas Armadas de mantener la plena vigencia y ejecución del Plan Trienal de gobierno. Aclara también que las reuniones que se realizan en el Alto Mando han sido solicitadas expresamente por algunos ciudadanos vinculados con la actividad pública y privada. El comunicado hace hincapié en que tales reuniones no significan compromiso político para las Fuerzas Armadas.

HOMENAJE.- Roma 21 (AP).- El Papa Juan Pablo II rinde homenaje a 335 italianos y judíos fusilados por los nazis, en 1944, durante un acto de represalia en la Segunda Guerra Mundial. Acompañado por familiares de las víctimas, el Sumo Pontífice se arrodilla y bendice las cuevas ardeatinas escenario del fusilamiento ordenado después de que una bomba activada por la resistencia mató a 33 soldados alemanes en el centro de Roma (Radiofoto AP).

En reunión con trabajadores

El Papa reitera legitimidad de los derechos de los sindicatos

LIVORNO (ITALIA) 21 (EFE).- El Papa Juan Pablo Segundo reafirmó repetidamente la legitimidad de los derechos de los sindicatos durante una visita de más de seis horas a una planta química de los alrededores de esta ciudad al noroeste de Italia.

"Los trabajadores -dijo el Pontífice en el momento central de la visita, cuando estuvo reunido con miembros del comité de empresa- tienen el derecho natural de estar representados para la defensa de sus derechos, de los derechos de su clase".

Para las fiestas de San José, "modelo de los trabajadores", el Papa quiso estar en medio de los obreros y por ello visitó a los 2.800 trabajadores de la planta química de la empresa multinacional "Solvay" en Resignano, cerca de Livorno.

"Solvay" es la empresa, precisamente, de la que el joven Karol Wojtyla fue obrero durante la Segunda Guerra Mundial y bajo la ocupación alemana en Polonia, mientras seguía clandestinamente las clases del seminario de Cracovia.

A su llegada desde el Vaticano, tras un viaje de 300 kilómetros en helicóptero, el Papa fue recibido por las autoridades locales y los dirigentes de la empresa.

Después de esa visita, tuvo lugar una larga reunión del Pontífice, lo mismo que el año pasado en Terni, con el comité de empresa, compuesto en su mayor parte por sindicalistas comunistas, que expusieron sus problemas y formularon acusaciones concretas contra la empresa.

Tras escucharles con gran atención, el Papa dijo que le resultaba difícil responder a las "preguntas-acusaciones" contra la empresa, pero añadió que las mismas plantean "problemas muy sentidos por los trabajadores de aquí y del mundo entero".

El Papa afirmó el derecho de los trabajadores a la previsión y cura de las enfermedades profesionales y añadió: "Seguramente, no he venido aquí para servir a los intereses de la empresa que os emplea, porque en ese caso no hubiese escogido el día de San José, sino que he venido a afirmar el interés y la presencia de la Iglesia en la vida del mundo industrial y de sus trabajadores".

Finalmente, antes de hablar del "derecho de los trabajadores a la felicidad" y a sus condiciones, el Papa contestó a la pregunta de un sindicalista sobre un reciente documento vaticano referente a la prohibición de asociaciones políticas y sindicales de sacerdotes.

El Papa aclaró que ese documento "no quiere decir que la Iglesia deba alejarse de los problemas de la política y de la vida sindical sino que los sacerdotes deben dejar a los laicos el actuar en esos campos y por otra parte pueden ser asistentes de grupos sindicales e incluso políticos.

Arzobispo de San Salvador condena muerte de periodistas holandeses

SAN SALVADOR, 21 (AP)— Monseñor Arturo Rivera y Damas, cabeza de la Iglesia Católica local, exhortó hoy aquí a una más exhaustiva investigación de las muertes de cuatro periodistas holandeses ocurridas esta semana.

En su sermón dominical, el prelado añadió que las muertes han atraído más atención mundial sobre El Salvador, en momentos en que se aproximan las elecciones.

"Debemos condenar y lamentar las muertes violentas de los cuatro periodistas holandeses", dijo en la catedral metropolitana. "Creo que esto exige una investigación más exhaustiva".

Agregó que los periodistas tienen la obligación de informar a la gente lo que ocurre y el derecho de ir a las fuentes originales en busca de su material. Los cuatro fueron muertos esta semana cuando fueron a la provincia de Chalatenango.

El presidente de la Junta Cívico-Militar de Gobierno, José Napoleón Duarte, dijo ayer que el gobierno procura proteger a los miembros de la prensa, pero que los cuatro estaban con una patrulla guerrillera que fue emboscada por las tropas. Dijo que bajo esas circunstancias no se puede garantizar la seguridad de los periodistas.

El gobierno holandés cuestiona la versión oficial y alega que existen versiones de que los cuatro fueron asesinados deliberadamente.

Rivera y Damas realizó una nueva exhortación a la calma y a la esperanza en momentos en que se acercan las elecciones.

"En las pasadas dos semanas las tensiones han aumentado", dijo. "Los enfrentamientos han aumentado en número...en las ciudades más importantes, en Santa Ana, San Vicente, San Miguel y en la misma frontera de El Salvador".

"La estadística (de víctimas) que viene de este tipo de acción es siempre parcial, como son las fuentes que la suministran. Algunos la aumentan, otros la disminuyen. Lo que es cierto y que nadie puede negar es que el pueblo sigue siendo la víctima de estos hechos sangrientos, de los temores y sobre todo de las tristes consecuencias".

Añadió que las muertes de los periodistas tan cerca de las elecciones "hacen cada día más fuerte la presión internacional".

"Todo nos lleva a creer que somos el blanco de muchos países", dijo en una aparente referencia a las críticas sobre las condiciones de los derechos humanos aquí.

"No podemos negar que las soluciones a nuestros problemas internos dependen en gran parte de la presión internacional", añadió.

Se agrava situación en Bermejo

TARIJA, 21 (PRESENCIA).- La crítica situación que vive Bermejo por las inundaciones y el desborde de dos quebradas, se agrava cada vez más, debido al mal tiempo en la zona. No han podido despegar los aviones que trajeron auxilio.

Se informó que cuatro personas han desaparecido arrastradas por las aguas, dos adultos y dos niños; pese a los esfuerzos desplegados no han sido ubicados.

Ochenta niños fueron evacuados de la zona de desastre y han sido acogidos en el hospital de Bermejo.

El Comité de Defensa Civil, que preside el Prefecto del Departamento, está canalizando la ayuda material que brindan las instituciones y la población en general.

El Comité Juvenil Tarijeñista recolectó alimentos en zonas rurales de este valle y los fieles católicos contribuyeron con sus óbolos en las misas de hoy.

El Presidente de la República, Gral. Celso Torrelio hoy arribó a esta ciudad, con el objeto de visitar las zonas afectadas por las inundaciones, pero no pudo cumplir su propósito en vista de que la pista de Bermejo se encuentra anegada.

Torrelio retornó a La Paz después de permanecer seis horas en esta ciudad.

COMIBOL y mineros suscribirán hoy convenio de mejora salarial

El acuerdo fijará un incremento promedio del 25%

Autoridades de la COMIBOL y delegados de base de los trabajadores mineros suscribirán hoy un convenio en el que se fija un incremento salarial de aproximadamente un 25 por ciento como compensación al efecto de las medidas económicas dictadas por el gobierno en febrero pasado.

Está todavía la consideración de algunos detalles en la forma de pago de ese incremento, pero delegados mineros aseguraron ayer que, de todas maneras, el convenio será suscrito hoy.

La mejora salarial será otorgada en forma de un "bono de productividad", y estará sujeta a pequeñas diferencias, según la forma de trabajo de los mineros.

Las bases del acuerdo fueron establecidas en una reunión que se realizó el sábado pasado entre los delegados mineros con el Presidente de la República.

Para la aplicación de la nueva escala salarial, la Corporación Minera de Bolivia goza de plena autonomía administrativa, según ratificó, en su entrevista con los mineros, el Presidente Gral. Celso Torrelio.

Dirigentes mineros reiteraron ayer que el aumento salarial conseguido no satisface plenamente las expectativas de los trabajadores. Señalaron que suscribirán el convenio "como una muestra de la intención de evitar conflictos".

Insistieron sin embargo, en que el planteamiento fundamental de los mineros es la fijación de un salario mínimo vital, reajustable según el alza del costo de vida.

Este asunto es todavía motivo de discusión. Mientras el gobierno plantea que ese estudio no puede estar concluido antes de cuatro meses, los delegados laborales afirman que es posible realizarlo en un plazo máximo de dos meses.

Antes de la suscripción del convenio, los mineros se reunirán con autoridades de la COMIBOL y del Ministerio de Minería, para acordar los detalles de la forma en que se cumplirá el pago de la compensación salarial que, según disposiciones de gobierno tiene vigencia retroactiva al 5 de febrero.

Según un convenio preliminar suscrito hace 10 días, la COMIBOL no descontará del nuevo bono la incidencia porcentual de la subvención de los cuatro artículos de pulpería con precio congelado.

Ayer, delegados mineros dijeron que, en algunos distritos, persistían la oposición al incremento del 25 por ciento.

El planteamiento de los mineros era el de un incremento salarial del 40 por ciento.

Pilotos de LAB decretaron paro de 24 horas

La Asociación Sindical de Pilotos del Lloyd Aéreo Boliviano, decretó un paro de 24 horas, a partir de las cero horas de hoy lunes, en demanda a mejoras económicas para sus afiliados, según informó oficialmente el Departamento de Relaciones Públicas del LAB.

En consecuencia, los vuelos de hoy lunes serán suspendidos. Los clientes podrán recabar mayores informaciones en las oficinas del LAB, sobre el programa de vuelos.

El Columbia inicia tercer viaje para permanecer una semana en el espacio

Dos astronautas darán 116 órbitas a la tierra en ese tiempo

CABO CAÑAVERAL, 21 (L-R) - El transbordador espacial Columbia está listo hoy para su tercer vuelo previsto para mañana.

El vuelo, que durará una semana, será la más dura prueba por la que haya pasado hasta el momento la nave e incluye un aterrizaje sobre una pista distinta a la anterior.

"El tiempo es favorable y estamos listos para el lanzamiento", dijo el director de la prueba Norm Carlson en el centro espacial Kennedy.

"En estos momentos estamos perfectamente dentro del programa y confiamos en que el lanzamiento se realizará a las 10.00 a.m. (15.00 horas CMT)", agregó.

El Columbia, que aterrizó como un avión común luego de sus dos vuelos anteriores sobre el lecho de un lago seco en California, descenderá esta vez en White Sands, Nuevo México, a raíz de que las condiciones de la pista anterior no son las más apropiadas.

Funcionarios de la Administración Nacional para la Aeronáutica y el Espacio (NASA) dijeron que el cambio de pista no afectaría a la misión.

Los astronautas Jack Lousma y Gordon Fullerton dijeron que no les preocupaba aterrizar en el desierto de Nuevo México, considerado siempre como sitio alternativo para descensos.

Lousma, de 46 años y Fullerton de 45, realizaron cientos de ensayos de aterrizaje en esa larguísima pista durante sus años de entrenamiento.

Hoy realizaron ejercicios de aterrizaje en Cabo Cañaveral sobre una pista de concreto que será empleada regularmente por el Columbia una vez finalizado el programa de pruebas de cuatro vuelos.

Prácticamente no hubo problemas hasta el momento durante la cuenta regresiva para el lanzamiento de mañana.

Los científicos están particularmente interesados no sólo por las influencias que puedan tener sobre la nave sus viajes espaciales sino también el medio inmediato a la misma.

Orbitando a una altura de 130 millas marinas en la ionósfera el Columbia atravesará una corriente de partículas altamente cargadas, viento solar, que emanan del Sol.

Se considera que esas emanaciones podrían afectar los experimentos a bordo de la nave y ésta está equipada con instrumental adecuado para medir esos efectos.

La misma nave podría generar campos magnéticos que afectarían los experimentos.

El bombeo de agua y la expulsión de gases de la nave afectarán el espacio inmediato circundante.

TURBION DEL PIRAI.- El último turbión del Piraí es observado por curiosos a su llegada a la región. Una movilización oportuna puso en emergencia a las poblaciones ribereñas. Los establecimientos agropecuarios alistaron tractores para levantar plataformas en caso necesario. El turbión amainó, pero cubrió de lodo enormes extensiones de monte, cultivos y pastizales (Foto PRESENCIA- Montero).

Inundación en Santa Ana llegó ayer hasta la plaza principal

Nuevas lluvias que cayeron en el Beni, el viernes y sábado, continuaron alimentando la crecida de los ríos desbordados y aumentando el nivel de las aguas que inundan varias poblaciones de aquel departamento. Santa Ana de Yacuma, una de las más castigadas por la inundación que ha anegado más de 40.000 kilómetros cuadrados, ha visto agravada su situación, al haber llegado las aguas hasta su plaza principal.

La información fue recibida directamente, desde Santa Ana, por el Comité de Emergencia de los residentes benianos en La Paz que, ayer, nuevamente insistieron ante las autoridades por una mayor ayuda y el envío de auxilios para contribuir al salvamento de las familias refugiadas en el templo y escuelas de la capital de la provincia Yacuma.

Las aguas, que habían sobrepasado en 20 centímetros la inundación del año 1947, la peor que había confrontado el Beni, llegaron el sábado en la mañana a una cuadra de la plaza principal. Ayer en la mañana, la inundación alcanzó a la plaza. Las 980 familias que aún continúan en Santa Ana, han quedado recluidas, en condiciones muy precarias, en la iglesia.

Los padres de familia, según la información proporcionada, con la ayuda de otros vecinos, procuraban, ayer en la mañana, lograr el salvamento de sus hijos, evacuando los sectores ahora anegados y pidiendo el envío de helicópteros para sacar a todos los niños de Santa Ana.

El Comité de Emergencia, asimismo, informó que la situación de otras poblaciones benianas es, igualmente, grave. Todavía quedan, en muchos lugares, grupos aislados de personas, siendo difícil, según señaló,

(Pasa a la página 7)

Tarija decretó huelga general

Demandan atención a problemas locales

TARIJA, 21 (PRESENCIA).- Pese a que el Presidente Torrelio estuvo hoy en esta ciudad, el estado de emergencia decretado por el Comité Pro Intereses de Tarija se mantiene y las instituciones locales, en una asamblea realizada hoy, resolvieron ingresar en huelga general, a nivel departamental, a partir de mañana lunes, hasta que el gobierno dé soluciones a problemas que afectan a la región.

La situación actual que confronta Tarija tuvo su origen en el planteamiento hecho por los transportistas, demandando autorización para vender 490.000 quintales de azúcar, que se hallan en los depósitos de Bermejo y de esta ciudad, con el riesgo de deteriorarse.

Ese planteamiento fue apoyado por el Comité por intereses de Tarija y el Comité Juvenil los que, al petitorio, han agregado otros problemas que confronta la región, como el del agua potable y alcantarillado, proyecto para el cual existe un crédito aprobado por el BID que no fue desembolsado. A ello se suman los del hospital, la red vial, el matadero y otros sobre los que se demandan devoluciones inmediatas.

Si bien el Presidente Torrelio manifestó que todos los planteamientos fueron solucionados satisfactoriamente, los dirigentes consideran que no se conocen las determinaciones adoptadas, lo que les indujo a tomar la extrema medida.

Para esta noche, fue convocada una asamblea general de instituciones con el fin de organizar la huelga y considerar las medidas que, en consecuencia, serán adoptadas.

Los efectos negativos del paro de transportistas han empezado a sentirse pues no es posible viajar por tierra, hay escasez de carburantes y se teme un desabastecimiento de mercados.

Santa Cruz:

Piden se frene acción de grupos paramilitares

SANTA CRUZ, 21 (PRESENCIA).- Representantes de entidades y sectores empresariales han pedido este sábado, a uno de los ministros enviados aquí por el gobierno, que se "evite mantener grupos armados irregulares en el país", después de que se puso en evidencia la existencia de un comando paramilitar según los representantes.

Apenas llegaron los ministros, se manifestó que ha causado extrañeza que las autoridades locales permitan las actividades de un grupo paramilitar que "se burla de las Fuerzas Armadas y del gobierno, haciendo anuncios que intranquilizan a la población".

La situación no fue explicada con detalle, pero, al parecer, la actividad de grupos paramilitares en este distrito aún se mantienen. Fueron reagrupados días antes del golpe de García Meza y se les atribuye una serie de atentados contra los derechos humanos.

Cuando en La Paz, hubo reacción, por la reaparición de un grupo similar, en el matutino "El Mundo", en la edición de ayer, un grupo denominado "Brigada nacionalista Cañoto", publicó un aviso suspendiendo "una cena" a sus militantes "por encontrarnos de duelo".

Según se explicó a los ministros, se trata de un grupo paramilitar. Es la primera vez que se denuncia ante el gobierno la existencia de esa brigada.

Hurtado inicia hoy visita a Venezuela

CARACAS, 21 (AP)– El Presidente del Ecuador Osvaldo Hurtado llegará aquí mañana para una visita oficial de tres días durante la cual sostendrá conversaciones con su colega venezolano Luis Herrera Campins sobre la reactivación del Pacto Andino, política petrolera y la situación política internacional.

El Presidente ecuatoriano llega a las 14.00 hora local, y se entrevistará en dos oportunidades con Herrera Campins. . Fuentes oficiales destacan la importancia del tema petrolero en las conversaciones, puesto que ambos países son miembros de la OPEP.

Protestas en Holanda por muerte de cuatro periodistas en El Salvador

AMSTERDAM, HOLANDA, 21 (AP)– Una multitud que deseaba evidenciar su protesta por las muertes de cuatro periodistas de la televisión holandesa en El Salvador, encendió y colocó velas frente al Consulado de los Estados Unidos en Amsterdam anoche, y quemó una bandera estadounidense frente a la Embajada de esa nación en La Haya.

Varios cientos de manifestantes intentaron entregar una petición en la Embajada, instando a la cesación del respaldo estadounidense al régimen gobernante en la nación centroamericana. Al no poder hacerlo en mano de funcionario alguno de la misión diplomática, quemaron la bandera de las barras y estrellas.

El gobierno holandés está investigando versiones circulantes según las cuales los cuatro periodistas muertos el miércoles lo fueron por mano de las tropas del Ejército leal al gobierno. Estados Unidos ha manifestado no haber encontrado indicio alguno que contradiga el informe dado por el gobierno salvadoreño, en el sentido que los cuatro murieron al ser tomados por fuego cruzado entre las tropas y una banda de guerrilleros izquierdistas.

En el Consulado de los Estados Unidos, los manifestantes apilaron flores al pie de cruces erigidas en memoria de los periodistas muertos. Muchas de las ventanas del Consulado habían quedado en astillas tras una violenta manifestación callejera habida frente a él, el viernes por la noche.

En Holanda no se ha aceptado la explicación oficial salvadoreña de la muerte de los periodistas. El Embajador holandés en México viajó el viernes a El Salvador para realizar su propia investigación , y se entrevistó brevemente con José Napoleón Duarte, Presidente de la Junta Militar de Gobierno.

El viernes el Ministro de Relaciones Exteriores de Holanda, Maxvan Der Stoel, dijo que algunos informes en su haber indicaban que los cuatro habían sido abatidos a tiros por el Ejército salvadoreño.

El Telegraaf, el diario más importante de Holanda, en un comentario editorial expresó que "nadie puede confiar en las declaraciones oficiales de una junta dictatorial".

El Papa recordó aniversario del asesinato de Mons. Arnulfo Romero

CIUDAD DEL VATICANO, 21 (AP).- - El Papa Juan Pablo II recordó hoy el asesinato del Arzobispo Oscar Arnulfo Romero en El Salvador hace dos años y oró por una solución pacífica a los problemas en ese país.

"El 24 de marzo será el segundo aniversario de la muerte de Romero, víctima indefensa que dio su vida por la Iglesia y por su amado país", dijo el Papa a 40.000 personas congregadas en la Plaza de San Pedro. Romero fue muerto a tiros cuando decía misa.

"Oremos para que a través del ofrecimiento de su vida y de los sacrificios de tantas otras víctimas, El Salvador pueda hallar pronto, en reconciliación y con la colaboración de todos, una solución justa para los graves problemas que lo atormentan", dijo el Pontífice.

"Que nuestros hermanos, sometidos así a estas pruebas, encuentren la paz y el progreso social, político y humano en su país", dijo el Papa.

El Pontífice respaldó el 28 de febrero una declaración de los Obispos de El Salvador, que apoyó las elecciones señaladas allí para el 28 de marzo y condenó lo que calificaron de injerencia de otros países en El Salvador.

FF.AA. uruguayas fijan un "marco" para los futuros debates políticos

MONTEVIDEO, 21 (AP).- - Las Fuerzas Armadas establecieron un marco en el que deberá desarrollarse el debate con vistas a las elecciones internas de los partidos políticos, programadas para noviembre, y advirtieron que su incumplimiento podría entorpecer el plam de retorno a la democracia.

Los militares advirtieron básicamente a delegados de los diferentes grupos de los partidos tradicionales -Colorado y Nacional y representante de la Unión Cívica- que no deben persistir en enfrentamientos constantes con el gobierno.

En una reunión el viernes en la sede del Estado Mayor Conjunto de las Fuerzas Armadas, el Presidente de la Comisión Militar de Asuntos Políticos, General Julio C. Rapela, dijo a los políticos que deben cesar las críticas al proceso cívico-militar iniciado en 1973 y a la política económica liberal.

Expresó asimismo que no deben insistir con la derogación de los actos institucionales 4 - que en 1976 suspendió los derechos cívicos por quince años a miles de políticos de todos los partidos, muchos de ellos ya rehabilitados- y 7, que permite al gobierno prescindir de funcionarios públicos por razones de mejor servicio, y que ha sido utilizado frecuentemente para despedir a opositores.

Rapela advirtió asimismo a los delegados de los partidos que no deben defender un pluralismo político que incluya a la izquierda marxista, ni continuar explotando en sus planteamientos los divisionismos que pudieran haber existido en el plebiscito constitucional de 1980, donde triunfó el "no".

Tras el encuentro con los políticos, que fue calificado como duro, y durante el cual los militares rehusaron entrar en discusiones, Rapela dijo a la prensa que el régimen no aceptará presiones. Señaló que la participación política en el actual período "debe ser en diálogo y no en la discusión pública.. razonando y no agrediendo".

Advirtió que si los [...] insisten en [...] demagógicas y en enfr[...] gobierno ello puede [...] el cumplimiento del pr[...] de retorno a la democra[...] contempla la próxima [...] bilitación de los parti[...] suspenso desde hace ca[...] años -y la realización [...] ciones internas en no[...] para elegir auto[...] representativas.

El año próximo esa[...] dades y los milita[...] dactarían una nueva [...] titución y en 1984 hab[...] ciones nacionales, las p[...] en trece años.

Gobierno mexicano dispuso un aumento salarial de emergencia

MEXICO, 21 (EFE).- - El gobierno mexicano decidió devolver, a los trabajadores el poder adquisitivo que éstos perdieron como resultado de la devaluación del peso, mediante la concesión de aumentos salariales escalonados.

La Secretaría del Trabajo fue la encargada de dar a conocer el monto de los incrementos, luego de que representantes sindicales y empresariales negociaron durante casi 15 días sin llegar a un acuerdo y parecían mantener posiciones enfrentadas.

Las autoridades determinaron que los trabajadores mexicanos que, hasta ahora, ganaban menos de 216 dólares mensuales reciben un aumento del 30 por ciento, en tanto que aquellos que recibían menos de 650 dólares verán incrementados sus pagos en un 20 por ciento.

Para los trabajadores que percibían una remuneración superior a los 650 dólares el aumento será del diez por ciento. Los incrementos serán para toda la masa asalariada del país, ya sea que presten sus servicios a empresas estatales o privadas.

La medida, según el anuncio oficial, deberá hacerse efectiva de inmediato y tendrá carácter retroactivo al 18 de febrero, fecha en que retiró del mercado cambiario el Banco de México (Central) y el peso mexicano se devaluó en cerca de un 40 por ciento.

Los empresarios, han manifestado que aceptan la determinación del gobierno mexicano, pero asimismo apuntaron que el aumento salarial fue superior al esperado.

Partidos políticos argentinos piden retorno a la democracia

BUENOS AIRES, 21 (AP) - Los dirigentes de una coalición integrada por los principales partidos argentinos reclamaron del gobierno militar el pronto retorno a la democracia, en el primer acto público de carácter político realizado en el país en los últimos seis años.

Unas 5.000 personas asistieron al acto, que se realizó en un club de la ciudad de Paraná, capital de la provincia de Entre Ríos, a unos 530 kilómetros al norte de Buenos Aires.

Es la primera vez que los militares autorizan un acto político desde que asumieron el poder el 24 de marzo de 1976, al derrocar a la presidenta Isabel Perón.

Esta actitud gubernamental fue interpretada en diversos sectores como un aflojamiento a la rigidez de los militares en sus relaciones con los políticos, cuyas actividades fueron suspendidas después del golpe.

El acto organizado por la denominada Convocatoria Multipartidaria, un frente político integrado por los partidos Unión Cívica Radical, Justicialista (peronista), Intransigente, Demócrata Cristiano y Movimiento de Integración y Desarrollo.

"El saldo del actual proceso militar es exactamente como si hubiese habido una guerra; ya es hora que dejen el poder", dijo en su discurso Deolindo Bittel, vicepresidente del peronismo.

El ex vicepresidente de la nación, Carlos Perette, de la Unión Cívica Radical, dijo que "la Constitución nacional es la única guía que debe regir al proceso político argentino".

Nuevos y violentos choques entre tropas israelíes y manifestantes palestinos

TEL AVIV, 21 (AP).- Tropas israelíes chocaron hoy violentamente con manifestantes palestinos en la margen occidental ocupada por tercer día consecutivo y siete árabes resultaron heridos, informó el Comando Militar.

Tres soldados fueron heridos a pedradas y dos turistas fueron lesionados cuando el autobús en que viajaban fue alcanzado por piedras.

También se informó sobre huelgas generales en la zona oriental árabe de Jerusalén y en la ciudad de Khan Yunis en Gaza como parte de los persistentes disturbios en respuesta al despido por los israelíes de un alcalde palestino nacionalista en El-Bireh.

Dos palestinos resultaron heridos en manifestaciones en Nablusa, uno en Halhoul, dos en el campamento de refugiados de Jalazun, dijo el Comando Militar. Radio Israel dijo que otros dos fueron heridos en el campamento.

Dos soldados fueron heridos en Jalazun y otro en Nablusa. La nacionalidad de los turistas, heridos cuando el autobús atravesaba la población de Belén, no fue conocida de inmediato, dijeron los militares.

El vocero dijo que las tropas israelíes usaron gas lacrimógeno y dispararon al aire para disperar a los grupos de árabes que arrojaban rocas y quemaban llantas en los caminos, y como último recurso dispararon tiros hacia las piernas de los manifestantes.

El corresponsal de The Associated Press Art Max describió desde El-Bireh la caótica escena en la que jóvenes árabes apedrearon a los soldados israelíes, quienes respondieron con gas lacrimógeno y disparos al aire.

Un joven palestino pereció ayer debido a un disparo en un disturbio similar en El-Bireh, a 12 kilómetros al norte de Jerusalén.

Los problemas comenzaron cuando las autoridades israelíes despidieron al Alcalde de El-Bireh, Ibrahim Tawil, y su consejo municipal el jueves por su negativa a tratar con una nueva administración civil para la margen occidental y Gaza. Oficiales militares israelíes están actualmente a cargo de la ciudad.

Otros alcaldes palestinos de los territorios ocupados debaten sobre si deberían resignar en protesta. El Alcalde de Belén, Elías Freij, un moderado, se opone a renunciar, pero Kerim Khalaf, Alcalde de Ramallah y un radical dijo a Radio Israel que él y su consejo habían decidido renunciar y sólo estaban esperando "el momento apropiado" para hacerlo oficial.

YPFB YACIMIENTOS PETROLIFEROS FISCALES BOLIVIANOS

INVITACION: DESARENADOR CON MOTOR - EX-LICITACION 117/81

Se comunica a las firmas interesadas que la Honorable Junta de Adquisiciones de Y.P.F.B. en su sesión 9/82 resolvió declarar desierta la Licitación Pública "DESARENADOR CON MOTOR: y autorizo a Y.P.F.B. proceda a la Invitación correspondiente.

La Paz, 16 de marzo de 1982

DIRECCION DE RELACIONES PUBLICAS

YPFB

"HABIENDOSE EXTRAVIADO LOS CHEQUES Nºs. 13424 Y 13438 POR $US. 1.666.- CADA UNO, GIRADOS A FAVOR DEL CITIBANK DE NEW YORK CONTRA EL BANKERS TRUST CO. N.Y. QUEDAN NULOS Y SIN VALOR POR HABERSE GIRADO NUEVOS CHEQUES EN SU REEMPLAZO".

La Paz, 18 de marzo de 1982

Anuncie [en] nuestro[s] avisos

CONVOCATORIA A CONCURSO DE MERIT[OS] Y EXAMEN DE COMPETENCIA

SE CONVOCA A CONCURSO DE MERITOS [Y] EXAMEN DE COMPETENCIA PARA OPTAR EL CAR[GO] DE MEDICO INTERNO DE LA CLINICA MODELO D[EL] FONDO PARA EMPLEADOS DEL BANCO CENTRAL [Y] BANCO DEL ESTADO BAJO LAS SIGUIENTES CO[N]DICIONES:

a) DEDICACION EXCLUSIVA
b) CONTRATO POR UN AÑO
c) ANTIGUEDAD PROFESIONAL NO MAYOR [DE] 3 AÑOS DE EGRESO.

REQUISITOS INDISPENSABLES

1.- TITULO ACADEMICO
2.- TITULO PROVISION NACIONAL
3.- INSCRIPCION EN EL MINISTERIO [DE] PREVISION SOCIAL Y SALUD PUBLICA
4.- INSCRIPCION EN EL COLEGIO MEDICO
5.- CERTIFICADO DE INCOMPATIBILIDAD.

TODOS ESTOS DOCUMENTOS DEBERAN S[ER] DEBIDAMENTE LEGALIZADOS Y PRESENTADOS [EN] LA DIRECCION DE LA CLINICA MODELO HASTA [EL] DIA JUEVES 1 DE ABRIL DEL PRESENTE AÑO [A] HRS. 12 A.M.

CAMBIO DE CONSULTORIO
DR. HERNAN CRIALES ALCAZAR
MEDICO CARDIOLOGO

Atiende en su nuevo consultorio Plaza Isabel la Católica esquina Arce. Edificio Fernando V.Mezzanine. De Hrs. 17 a 20.00 Telf. 360837 Domicilio . Díaz Romero 1455. Telef. 341188. Llamadas de urgencia.

MEDICOS ESPECIALISTAS

POLICONSULTORIO ALAMEDA
EDIFICIO ALAMEDA (PRADO)
PLANTA BAJA TELEFONO Nº. 366657

Dr. JAVIER PABON ALIAGA
Gastroenterólogo
Tokio Japón
Endoscopia Digestiva
Enfermedades del estómago. Intestino, Hígado, Vesícula, Páncreas, Gastritis, Ulcera, Gastroduodenal, Diarrea, Estreñimiento, Parásitos.
Consultorio 366657 - Domicilio 340603.
Atención 2 - 8 p.m.

Dr. GUILLERMO ROSSELL VIGNEAUX
Ginecología Obstetricia
Especialización México
Atención 17.00 - 20.00.
Teléfonos: Consultorio 366657 Domicilio 365004.

Dr. JORGE RIOS ARAMAYO
Pediatría - Neonatología
Recién Nacidos - Niños - Adolescentes
Especialización: Córdoba Argentina
Atención: Lunes - Sábado 10 -12
Lunes - Viernes 2- 8
Consultorio 366657 Domicilio 368464
URGENCIAS BUSCAMOVIL 810136 -38

Dr. EDGAR LEDEZMA GALVEZ
Gastroenterología
Clínica Quirúrgica
ESPECIALIZACION COMPLETA HOSPITAL "JOSE JOAQUIN AGUIRRE" UNIVERSIDAD CHILE SANTIAGO
Tratamiento médico quirúrgico: Hernia Hiatal. Reflujo Gastroesofágico. Cáncer Esófago, Estómago, Colón, Recto, Ulcera Gastroduodenal. Hígado. Vesícula Biliar. Megacolon. CHAGAS. Hernias. Atención: 17-20. Consultorio 366657, Domicilio 377819. URGENCIAS.

Dr. ATILIANO RIOS
Odontología
Cirugía Bucomaxilofacial
Fracturas de Cara, Infecciones, Tumores. Malformaciones Bucomaxilares. Odontología General.
Atención: 14-20.

Dr. JOHNNY DE LA RIVA
Enfermedades de la Piel
Venéreas. Alergias. Cirugía Dermatológica.

Dr. GERARDO ANTEZANA ALVESTEGUI
Enfermedades del Corazón
Especializado: París México
Electrocardiograma. Enfermedades Altura. CHAGAS. Reumatismo.
366657 - 784128.

Dr. RUBEN ILLANES PATZI
Traumatología - Rehabilitación
Fracturas. Enfermedades Reumáticas, Osteoarticulares, Musculares, Malformaciones.
Lunes - Viernes 17 - 20 horas
366657 - 373542.

POLICONSULTORIO ALAMEDA
EDIFICIO ALAMEDA (PRADO)

LIC. JORGE DAVILA ORTUÑO DEBE PASAR A CANCELAR SU CHEQUE SIN FONDO A RENTA-CAR

* PARA LA PAPILLA DE SU BEBE... maiz + soya = Maisoy
En polvo, vitaminado
Telf. 366235
La Paz.

médicos

Dr. RAMIRO ALVARADO
Neurólogo- Neurocirujano
Especialización : Primer Instituto de Medicina de Moscú, Instituto Karolinska Suecia.
Ex- Catedrático de la Universidad de Puebla - México
Consultorio: Edificio Franz Tamayo. Landaeta 262. Primer piso, Bloque "B" Horas 17-20 Telef. 358320 . Domicilio : 340829 .

EQUIPO DENTAL EN VENTA
Ref: Teléfonos:
375871—353562.

Guía Profesional

CIRUGIA PLASTICA ESTETICA
Dr. YECID ANDRADE AGRAMONT
Especialización: España
Quemados, : Niños, adultos, Cirugía: Labio, paladar, nariz, párpados, orejas , arrugas, manos, mamoplastias, dermolipectomías, reconstrucción patológica oncológica.
Avenida Arce 2316-Teléfono 354614. Urgencias Busca Móvil 810138 Horario 16 adelante.

Dr. N. ORIHUELA MONTERO
Cirujano Urólogo
Enfermedades genito-urinarias. Riñones, vejiga, próstata, uretra, etc. Edificio Montevideo 2º. piso (Arce esq. Montevideo) de 3 a 6. Tel. 326183.

Dra. SONIA OCAMPO PEÑARANDA
Ginecología - Obstetricia
Brasil - México
Enfermedades de señoras. Esterilidad, Transtornos, menopausia. Prevención cáncer uterino, mamario. Prenatal. Planificación familiar.
Consultorio: Ayacucho 208 Primer Piso Horas 16 -20. Teléfonos 325459 - 793017.

Dr. JUAN LUIS URIA IBAÑEZ
Medicina Interna - Gastroenterología
ENDOSCOPIA DIGESTIVA
Especialización: Chile - Japón
Diagnóstico y tratamiento de enfermedades del Estómago (Gastritis, Ulcera). Intestino (Estreñimiento, Diarreas, Parásitos), Hígado, Vesícula, Páncreas.
Consultorio: Edif. "La Paz", 20 de Octubre 2151 entre Aspiazu - Guachalla Mezzanine. Of. 11. Teléf. 353602. Atención: 15.30 - 20.00. Teléf. domicilio 353348.

Dr. JUAN MARCO R.
Médico Cirujano
Cirugía Estética y Reparadora
Nariz, Orjea, Párpados, Arrugas, Labios, Cicatrices, Senos, Abdomen, Quemados y secuelas, Labio Leporino.
Cirugía General: Várices, Apéndice, Estómago, Vesícula, Intestinos, Hernias, Bocio, Tumores, Cirugía Ginecológica.
Consultorio: Yanacocha 300 (Nuevo Edificio Asbún) 1er. piso - Oficina 101 - Teléf. 322303. Dom. 329845. Consultas 4 - 7 p.m.

Dr. VICENTE ARZE PLATA
Cirugía Plástica Estética
Especializado en los EE.UU.
Consultorios:
Hospital Metodista, Consultorio Nº. 3, hrs. 14.30 - 17.00. Telf. 783511.
Edificio "El Cóndor" Piso 6to. Of. 606 hrs. 17.30 - 20.00. Telf. 360581.
Emergencia Busca Móvil 810136.

CENTRO CARDIO - RESPIRATORIO
Médicos especializados en : Japón, México, Francia, Brasil, Argentina y Venezuela.
APARATOS MODERNOS PARA DIAGNOSTICO Y TRATAMIENTO
Servicios de:
Electrocardiografía simple y continuo de 24 horas. Ecocardiografía. Broncoespirometría (función pulmonar). Nebulización ultrasónica. Gasometría arterial (las 24 horas). Fisioterapia respiratoria.
CORAZON:
Fiebre Reumática, Hipertensión Arterial, Enfermedad de Chagas, Enfermedades Coronarias, Cardiopatías Congénitas, Implante y control Electrónico de Marcapasos.
PULMONES:
Bronquitis, Tos de Fumador, Asma Bronquial, Enfisema, Cáncer Pulmonar, Tuberculosis.
VASCULARES:
Várices, Ulceras Varicosas, Tromboflebitis, Arterioesclerosis, Insuficiencia Circulatoria. Diagnóstico Angiográfico y Tratamiento Quirúrgico de Enfermedades Venosas y Arteriales.
PATOLOGIA DE LA ALTURA:
Poliglobulia, Edema Agudo Pulmonar de la Altura, Sorojche.
Chequeo cardio-pulmonar y evaluación preparatoria.
Atención adultos y niños
Edificio Herrmann 7º. piso
Teléfono 350497
Horas 14 - 20

Dr. RAFAEL ORIHUELA NICOLAU
Cirujano Urólogo
Especialización Hospital Saint Joseph y Clínica Médico Quirúrgica de la Porte de Choisy París. Afecciones de próstata, riñones, vejiga, genitales, enfermedades venéreas, etc. Av. Arce Edificio Montevideo, 2º. piso Hrs. 18,15 a 20.

Dr. LUIS POZO TRIGO
Otorrinolaringólogo
Estudios en UMSA. Chicago y Los Angeles.
Consultas en las mañanas de 9 a 12. Edificio Herrmann 7o. Piso Oficina 703. Plaza Venezuela. Teléf. 350497.

Dr. JOSE SOTOMAYOR
Médico-urólogo
Especializado en Alemania . Atiende enfermedades de los riñones vejiga, próstata y Venéreas.
Consultas: de 16-19
Consultorio Colón 668. Tel. 353762. Domicilio 790297. Man Spricht Deutsch.

CENTRO MEDICO DE ESPECIALIDADES
Edificio Venezuela primer piso
Calle Capitán Ravelo 2070
Lado Lincoln Institute
Teléfono 353272

Dr. JORGE ARRATIA LOZA
Ortopedia Traumatología
Especializado en Europa (Italia)
Hs. 16 - 19,30
Teléfono domicilio 341300

Dr. ROBERTO ROMERO O.
Oídos - Naríz - Garganta
Microcirugía
UMSA - Universidad de Chile
Hs. 17,30 - 20
Teléfono domicilio 360275

Dr. WALDO VEDIA VIDAURRE
Médico de Niños
UMSA - Universidad de Chile
Hs. 17,30 - 20
Teléfono domicilio 360117

Dr. GUSTAVO BILBAO LA VIEJA A.
Médico de Niños
Especializado en Italia y España
Hs. 14,30 - 17.
Teléfono domicilio 324742

Dr. CARLOS AGUILAR PEÑARRIETA
Cirugía General
Cirugía gastrointestinal
Comunica el traslado de su consultorio al edificio Fernando V primer piso. Plaza Isabel la Católica. Teléfonos: 360587 - 794022. Busca Móvil 810136.

Dr. ALFREDO RAMIREZ TORRICO
Cirujano - Urólogo
Especialización Universidad de Chile, Cirugía, enfermedades de riñones, vejiga, próstata, genitales, infertilidad, venéreas, etc.
Avenida Camacho 1377. Teléfonos 357219 - 364817
Consultas horas 14 - 19, sábado 10 - 12.

Dr. HECTOR RIVERA-RODAS
Cirujano Plástico
Especialización: Hospital Francés IADT (Buenos Aires) Hospital Dalinde (México).
Arrugas, párpados, nariz, orejas, busto, abdomen, cicatrices. Quemados. Cirugía de mano.
Edificio Petrolero (El Prado) segundo piso. Hrs. 17.30. Teléfonos: 353331 - 350461. Urgencias 810136 - 810138.

Dr. GUILLERMO SUAREZ TEJADA
Cirujano Urólogo
Cirugía y enfermedades de riñones, vejiga, próstata, genitales, venéreas, etc., transtornos urogenitales de la infancia.
Consultorio: Mercado 996. Esq. Yanacocha 1er. piso. Horas 18 a 20 p.m.. Tel. Consultorio 363968. Dom. 784520.

Dr. SILVANO ROMERO ROCABADO
Especialización U. de Chile
CIRUGIA PLASTICA- MAXILOFACIAL
Plastia: nariz, arrugas, mamas, dermolipecto[mías] Labio leporino. Heridas, fracturas en cara. Tum[ores] cara, cuello. Quemaduras.
Consultorio Edificio Libertad. Oficina 706. Horario 20.Teléfono 358258.

Dr. REMBERTO MONASTERIO C.
MEDICO - OCULISTA
Ex Profesor Titular de la Cátedra [de] Oftalmología de la Facultad de Medici[na] de la U.M.S.A.
Trasladó su consultorio al edificio Fernando V. [Me]zanine. Plaza Isabel La Católica. Teléfono 35[...] Atención de 15 a 18.

VETERINARIAS

Dr. CARLOS E. THROM
MEDICO VETERINARIO
Clínica de animales menores, vacunas, Rayos X, [cor]tes de cola y orejas. Atención en general noctu[rnos] festivos. Muñoz Reyes 1569.
Fono 329287 - Buscamóvil 810136.

CONSULTORIOS PSICOLOGICOS

CONSULTORIO PSICOLOGICO
Lic. Guido Aguilar
Lic. José Candia
Lic. Blanca de Lebl
Lic. Raúl Bohrt
Orientación Diagnóstico - tratamiento sin drogas. Reservar hora. Teléfono 322950 Av. 20 de Octubre [...] (Plaza Abaroa) atención todo el día.

LABORATORIO[S]

Dr. EDUARDO CAMACHO MUÑOZ
MEDICO PATOLOGO CLINICO
Exámenes de: Sangre, Orina, Heces, Microbiológ[icos] Venéreas.
Diagnóstico Instantáneo del Embarazo.
Peritajes médicolegales.
Edif. Fabril, 1er. piso Of. 1. Telf. 341397. Emergen[cias] 360087.

abogados

ISAAC SANDOVAL RODRIGUEZ
ADA ROSA ARENAS DE SANDOVAL
ABOGADOS
DERECHO DEL TRABAJO: Informes jurídicos, con[sultas], asesoramiento permanente, demandas ante l[a] magistratura laboral.
Edificio Cosmos (El Prado) 7mo. Piso....
Teléfono 356727. Casilla 4993.

Dr. BENJAMIN MIGUEL
Abogado
ASESORIA Y CONSULTORIA JURIDICA.
EDIFICIO CENTRO COMERCIAL CRISTAL
4º. piso, oficina 401. Yanacocha esquina calle Potosí
Teléfono 328475 - Casilla 2296.

PRESENCIA

Director: Huáscar Cajías K.
Co-Director: Armando Mariaca V.
Jefe de Redaccion: Mario Maldonado V.
Gerente: Gustavo Pabón R.

Persecución contra los periodistas

En los últimos días, han llamado la atención ública dos noticias referentes al trato que las dicduras y los regímenes opresores dan a los periodistas.

En El Salvador, cuatro periodistas de la televisión landesa han sido muertos por el ejército. El que las víctimas tuvieran varios impactos de bala, generalmente en la cara, el que hubieran recibido advertencias anteriores, el que no hubiera habido en la zona el combate durante el cual, según el gobierno oficial, han muerto tales periodistas y la costumbre del régimen de eliminar a los disconformes, nacionales o extranjeros, así como otros indicios, llevan a la convicción de que esos profesionales han sido asesinados por las fuerzas gubernamentales.

En el otro extremo de los colores políticos, en Polonia, el gobierno ha declarado cesantes a los periodistas que, en los meses durante los que tuvo vigencia el sindicato Solidaridad, formaron parte del mismo, defendieron sus ideales o dieron el debido relieve a sus noticias. Como es sabido, en los regímenes comunistas, todo el periodismo existente depende del Estado, quizá salvo alguna publicación confesional. Por ello, los periodistas polacos que desearon mejores días para su patria, están condenados a no ejercer ya su profesión; tendrán que buscarse otro trabajo... siempre que el Estado no se los dé en las cárceles públicas, después de la condena criminal del caso.

Estos hechos no son sino nuevos eslabones en la larga y sangrienta cadena de persecuciones que los regímenes totalitarios de todo signo y lugar han desatado contra los periodistas. No hay para qué insistir en hechos que constan a todos pues ha habido totalitarismos latinoamericanos que han reprimido con especial dedicación a los periodistas. Si hacemos un análisis, llegaremos a la conclusión de que el gremio de periodistas ha sido el que, proporcionalmente al número de sus miembros, ha dado mayor porcentaje de muertos, detenidos, torturados, exiliados o simplemente desaparecidos. Desde luego, son seguidos de cerca por profesionales, estudiantes, artistas, escritores, etc., lo que prueba la naturaleza de los regímenes autoritarios.

Es natural que la represión se dirija a los periodistas. Ellos, por su propio trabajo, están llamados a informar acerca de todo, inclusive si es contrario al gobierno; son los que opinan y tienen que hacerlo con libertad, censurando, a veces, los actos oficiales. En otras palabras, son los que más próximos se hallan a aquella que todos los regímenes dictatoriales califican de oposición o de crítica destructiva. No puede haber verdadero periodismo sin libertad, es decir, bajo las dictaduras. Eso se halla corroborado por el hecho de que los otros sectores seleccionados por la persecución represiva, son también aquellos cuyo trabajo se relaciona estrechamente con la libertad.

Los dictadores y sus secuaces asumen el gobierno con la convicción manifiesta —aunque frecuentemente no sentida en la conciencia de cada uno de ellos— de que son los más inteligentes, cultos, honestos, sabios, leales, patriotas, etc., etc. Por tanto, dentro de esa lógica, aparece la idea de que nadie debe hacer ni decir nada que vaya contra personas tan perfectas. Ni siquiera falta quien, como consecuencia del mareo que sufre en las alturas políticas, llegue a sostener que los críticos no pueden ser sino ignorantes o menguados; es decir, gente que, por lo uno o por lo otro, no merece ninguna consideración. Los periodistas, según esos regímenes, deben cumplir sólo una función: alabar al gobierno y todo lo que hace.

Pero la libertad de expresión es una conquista que no podrá ser anulada. La historia ha demostrado que la represión contra ella no sólo suele ser injusta sino que es contraproducente. Los mismos dictadores se dan cuenta de que la libertad concluirá por imponerse y por eso, a sus partidarios: por eso, acostumbran invocarla, aun a sabiendas de que la violan; por eso afirman que las restricciones recaerán sólo sobre los excesos y por breve tiempo.

Pero se trata de un tiempo que se alarga angustiosamente, que cobra víctimas y crea mártires al extremo de que la profesión de periodistas puede ser colocada ya entre las más peligrosas. Pero, como consuelo, queda la convicción de que los pueblos reconquistarán su dignidad y de que condenarán a quienes se consideran dueños de la vida y la libertad ajenas.

Gestión 1981

Valor de exportaciones mineras bajó en 13,3% respecto a 1980

BOLIVIA EN FRANCIA.- El Instituto Boliviano de Turismo (IBT) presentó un "stand" en la Séptima Semana Mundial de Turismo, realizada en París, donde se presentaron artesanías, folclore y folletería turística de Bolivia. En la foto se muestra el "stand" boliviano.

El valor de las exportaciones minero-metalúrgicas, en 1981, bajó en un 13.3 por ciento respecto a la cifra alcanzada en la gestión anterior, según informó el Ministerio de Minería y Metalurgia.

En 1981, el valor oficial de las exportaciones, del sector minero llegó a 556.045.854 dólares americanos, unos 85 millones de dólares menos que en 1980, cuando se había alcanzado un valor superior a los 641 millones de dólares.

Los datos oficiales de toda la gestión pasada la confirman tendencia descendente del valor de las principales exportaciones nacionales, hecho que no había observado desde principios de 1981.

La baja de la cotización internacional del estaño, motivada fundamentalmente por una contracción de la demanda de ese metal, es la causa fundamental de la disminución del valor de las exportaciones mineras.

Esta situación preocupa tanto a la minería estatal como a la privada, porque, pese a confrontar muchas dificultades los productores nacionales lograron el año pasado superar los índices de producción de 1981.

En 1980, se habían exportado 22.530 toneladas métricas finas de estaño; en 1981 la cantidad exportada subió a 24.250 toneladas, es decir, un incremento del 7,6 por ciento, que no alcanzó a compensar el efecto negativo del descenso de la cotización.

El año pasado, el valor de las exportaciones de estaño llegó a 343 millones de dólares de los cuales, el 80 por ciento correspondió a las exportaciones de estaño metálico fundido en el complejo metalúrgico de Vinto; el saldo, corresponde a las exportaciones de concentrados de estaño y aleaciones.

Las exportaciones de estaño continúan siendo el principal componente de las exportaciones minero-metalúrgicas: el año pasado representaron el 62 por ciento del valor total.

En el conjunto de las exportaciones mineras del año pasado, la plata ocupa el segundo lugar, con el 13 por ciento (71.6 millones de dólares).

Luego están el zinc, siete por ciento; el antimonio, seis por ciento y, en menor proporción, el cobre, el plomo, el wolfram, el bismuto y los minerales no metálicos.

Para este año, se prevén nuevos incrementos de las exportaciones mineras nacionales. Pero la incertidumbre que afecta a los mercados internacionales hace difícil prever cuál será la evolución del valor de esas exportaciones.

En el grupo de los exportadores, las fundiciones de estaño se han consolidado en el primer lugar, con aproximadamente el 50 por ciento del valor total. Les siguen la Corporación Minera de Bolivia, la minería mediana, la minería chica y otros exportadores menores.

Delegado de COTAL:

En Bolivia, el turismo se encuentra relegado a un plano sin importancia

En Bolivia, el turismo se encuentra relegado a un plano sin importancia, pese a que esa actividad genera importantes recursos económicos y beneficios sociales en el país, dijo en el Congreso de Hotelería Nacional que se realiza en La Paz, el Delegado de la Confederación de Organizaciones Turísticas de América Latina (COTAL), Guillermo Sanabria.

Sanabria se desempeña como miembro de la Comisión Fiscalizadora de COTAL donde ocupa esas funciones como agente de turismo boliviano, representante de la agencia cochabambina Unitours.

El tema de la conferencia que dio en el Congreso de Hotelería, se refiere al turismo, sus alcances y a las medidas que debe tomar el Instituto Boliviano de Turismo (IBT), para promover y proteger el turismo boliviano.

Empezó diciendo que, en Bolivia, el turismo ha sido relegado a un plano sin importancia, "sin tomar en cuenta que esta actividad genera importantes recursos económicos y sociales en nuestro país, al igual que en la historia mundial que ha determinado que es el tipo de actividades que da lugar a mayores transformaciones".

Citó cifras sobre el movimiento turístico mundial, indicando como ejemplo que, en España, en 1980, 28 millones de personas visitaron ese país con motivos de turismo. Dijo que los ingresos turísticos mundiales en ese año representaron la suma de $US 9.250 millones, constituyéndose esa actividad como una de las más importantes en la rama económica.

Expresó que el futurólogo Hernán Kahn dijo que en el año 2.000 el turismo habrá pasado a todos los demás sectores para convertirse en la primera actividad económica mundial. "Estará por encima de la producción energética, de la producción de automóviles o del sector cibernético. Esto da lugar a pensar que en Bolivia, con un criterio más realista y de avanzada, el Gobierno puede y debe apoyar el impulso al turismo".

Dijo también que se debe "ordenar una revisión minuciosa de las medidas gubernamentales para evitar una recesión en esta importante actividad, tomando en cuenta la hotelería, el sector de transportes, la comercialización y otras industrias, para que tengan dinamismo en el proceso económico".

Anotó que no puede haber desarrollo turístico sin transporte, sin hotelería, porque ambos se complementan, se atraen, al explicar que el fenómeno turístico se presenta en su forma más simple como "una corriente masiva que se desplaza desde un mercado de origen, que es el proveedor, hacia un núcleo receptor".

Señaló que son tres los factores que intervienen en ese proceso: mercado, corriente y núcleo receptor, sobre los cuales se despliegan "un cúmulo de acciones positivas y negativas de una indudable trascendencia". Agregó que la propaganda en los mercados tiene características de lucha comercial para conseguir la venta de esos núcleos.

Embajada de Corea entregó donativos a la Cruz Roja

La Embajada de la República de Corea en Bolivia, a través de su Consejero Kewn Kim, entregó a la Cruz Roja Boliviana una donación consistente en 30 mil pesos bolivianos, 200 piezas de ropa para niños 100 metros de tela y 15 gorros, destinados a los damnificados de las inundaciones ocurridas en Beni, La Paz y Santa Cruz.

El diplomático Kewn Kim, a tiempo de entregar esta donación, destacó la labor que despliega la Cruz Roja en todo el mundo como una institución de avanzada, no sólo en casos de desastres o inundaciones sino en la defensa intransigente del derecho humanitario internacional.

Anotó que los principios e ideales que animan a la Cruz Roja la convierten en la entidad más prestigiosa por su importancia, neutralidad, humanidad, universalidad, unida, independencia y carácter voluntario.

Agradeció el donativo el vicepresidente de la Cruz Roja Boliviana, Dr. Alvaro Carranza Urriolagoitia, quien destacó el aporte de solidaridad del pueblo coreano y de sus residentes en nuestro país. Indicó que estas donaciones serán destinadas en forma inmediata a los damnificados que sufren los daños de las inundaciones en varias regiones del país.

Un barrio de Alto Obrajes pide conclusión del mercado público

El Barrio del Magisterio, de Alto Obrajes, mediante sus dirigentes, ha pedido que la Alcaldía cumpla su ofrecimiento de dotar a ese sector urbano de un mercado público, proyecto todavía no iniciado, pese a una orden del Alcalde Raúl Salmón para la ejecución de la obra, conforme al convenio suscrito entre la Comuna y el BIRF, el 31 de octubre del pasado año.

Se señala que los trámites hechos por los dirigentes del Barrio del Magisterio, hace varios años, para dotarle de un mercado donde se puedan vender los alimentos con higiene y bajo control de sus precios, culminaron con la aprobación de un proyecto que satisfacía esas necesidades y la del crecimiento de la zona. El proyecto correspondía a un mercado moderno y amplio, que debía constituirse en uno de los principales de la ciudad.

Licitada la obra y adjudicada a una empresa, los trabajos comenzaron en 1976, con un costo de dos millones de pesos bolivianos. Por falta de control técnico por parte de la Alcaldía, la obra quedó paralizada, se afirma que por supuesto avance de obra, la Municipalidad pagó más del 90 por ciento del costo total. Ello, suponía una estafa a los fondos municipales, puesto que el estado de los trabajos no representaba un avance ni del 40 por ciento. La denuncia hecha, al respecto no tuvo definición hasta el momento, ya que el Departamento Legal de la Alcaldía adujo que los antecedentes se encontraban en poder de la Contraloría General de la República.

En atención a las reclamaciones del vecindario, el Alcalde Salmón dispuso que a través del programa HAM-BIRF, se concluyan las obras. En cumplimiento de tal recomendación, se suscribió el convenio mencionado, bajo la modalidad de que el costo sería cubierto por las vendedoras que adquieran puestos, en plazos largos y de acuerdo a sus posibilidades económicas.

Pese a tales gestiones, los trabajos que debían ser iniciados en marzo y concluidos para los festejos del 16 de julio, aniversario cívico paceño, no han comenzado.

Entre 1980 y 1985

Tasa anual de crecimiento de la población será del 2,76%

La tasa anual estimada de crecimiento de la población boliviana será del 2,76 por ciento durante el quinquenio 1980-1985, según las proyecciones de población del Departamento de Estadísticas Sociales del Instituto Nacional de Estadística (INE).

El citado valor es superior a la tasa de crecimiento intercensal 1950-1976, la que alcanzó al 2,05.

A nivel departamental, la tasa de crecimiento presenta también variaciones "por cuanto el comportamiento demográfico no es homogéneo en todo el país y, por el contrario, puede ser calificado de desigual" según se explica en un boletín estadístico.

Mientras que Chuquisaca crecerá a una tasa de 1,84% y Sucre a 2,47%, la población del departamento de Santa Cruz lo hará a 3,51 y de la ciudad de Santa Cruz de la Sierra al 5,31 por ciento.

Los demás departamentos del país observarán un comportamiento medio. La ciudad de La Paz tendrá una tasa de crecimiento del tres por ciento anual y en todo el departamento se registrará una tasa del cuatro por ciento.

La población de Cochabamba, que observó un comportamiento de menor crecimiento en los últimos años, tendrá una tasa de 2,49 (departamento) y 3,96 (ciudad).

El departamento de Oruro crecerá a una tasa del 2,30% y la ciudad de 3,17. El departamento de Potosí a una tasa del 2,14% y la ciudad lo hará a una tasa del 3,14%. El departamento de Tarija crecerá un tres por ciento y la ciudad capital, un 3,86%.

Beni registrará una tasa anual del 3,2 y Trinidad una tasa del 5,53%. Pando crecerá a una tasa del 3,32% y Cobija a una tasa del 3,36 por ciento.

Campesinos de la Provincia Franz Tamayo convocan a su 4º congreso

Los campesinos de las sub-centrales y sindicatos agrarios de la Provincia Franz Tamayo han convocado a su cuarto congreso provincial el mismo que tiene el objeto de "unificar criterios en torno a los verdaderos intereses de clase".

Los dirigentes Severino Urratia, Pablo Avini, Zenón Lipa y otros, han solicitado al Ministro de Asuntos Campesinos y Agropecuarios se haga presente en este congreso, oportunidad en la cual desean conocer los criterios que tiene el gobierno con relación a la actividad de los organismos sindicales campesinos.

Los dirigentes campesinos de la Provincia Franz Tamayo han denunciado que por más de una década han sido objeto de imposiciones por parte de un dirigente que "en todo gobierno aparece como abanderado de la clase campesina". Asimismo expresaron que la Confederación Nacional de Campesinos responde a intereses minúsculos, cuyos dirigentes sólo tratan de servirse de la clase campesina.

DESCONOCEN A DIRIGENTES

Los núcleos escolares del área rural de La Paz han emitido un pronunciamiento en el cual desconocen la investidura del dirigente Alex Tellería en el Comité de Bases de los maestros rurales de La Paz.

Los dirigentes de Huacullani, Machoca-Chojasiví, Pillapi, San Antonio, Isla del Sol, Sombrapata, El Palomar, Khaata, Tari, Yauir, Khorahua, Copajira y otros, encabezados por el Prof Leopoldo Sánchez, alegan que el Comité de Bases de los Maestros Rurales, que preside Tellería no fue elegido por ninguna asamblea general. Convocan a la asamblea general que se realizará el 26 de marzo.

INSTEL capacitó a 3.246 personas en once años

El Instituto Nacional de Telecomunicaciones (INSTEL) capacitó a 3.246 personas en once años de funcionamiento, según informó el Jefe de Estudios de ese centro de enseñanza, Ing. Alberto Arce.

El Instituto tiene sus instalaciones en la zona de Alto Achachicala, en El Alto de La Paz, y recientemente cumplió once años de actividad.

En ese período, en el Instituto Nacional de Telecomunicaciones, fueron capacitadas 1.623 personas como técnicos superiores; 162 como técnicos medios y 1.461 como personal de servicios para el sector de telecomunicaciones.

También informó que, actualmente, el Instituto está abocado a la realización de trabajos de investigación y asesoramiento como, por ejemplo, los trabajos que se hacen para determinar la conductividad del suelo a nivel nacional, para la fabricación de equipos electrónicos, con nuevos diseños.

Se indicó que en el Instituto se dictan cursos regulares y cursillos, para formar técnicos en instalación, operación y mantenimiento de equipos e instrumentos electrónicos, de la rama de telecomunicaciones y teléfonos.

Los técnicos egresados del Instituto trabajan en las empresas telefónicas y en entidades relacionadas con las telecomunicaciones.

La Paz será sede del congreso panamericano de odontología

La Asociación de Estudio e Investigación Odontológica, informó, a través de su Presidente, Dr. Carlos Borja, que la ciudad de La Paz será la sede del Congreso Panamericano de Odontología.

Indicó que esta reunión científica contará con la asistencia de prestigiosos profesionales extranjeros así como de investigadores nacionales que comprometieron su amplia colaboración.

El Congreso Panamericano de Odontología se efectuará en el mes de octubre próximo. Durante sus deliberaciones se efectuarán los cursos de periodoncia a cargo de Dr. Juan Ramírez de EE.UU.; curso de cirugía, dictado por el Dr. Lamar Byrd de EE.UU.; de Prótesis y Cerámica, por el Dr. John Mc Lean de EE.UU.; curso de prevención a cargo de la Organización Panamericana de la Salud, y curso de Odontopediatría, por el Dr. Roberto Vianna del Brasil.

REUNION EN TRINIDAD.

El Dr. Carlos Borja indicó que, en el mes de mayo próximo, la A.D.E.I.O ha convocado a una reunión en la capital del Beni, entre los especialistas dedicados a prevenir enfermedades bucales. Se informó que en la ciudad de Sucre se efectuará la novena reunión nacional de la Asociación de Estudio e Investigación Odontológica, fijada para el mes de mayo de 1983.

El Dr. Borja dijo que en las reuniones nacionales e internacionales que se realicen este año, se analizarán las conclusiones y recomendaciones adoptadas en la octava reunión nacional de la A.D.E.I.O. Estas políticas están referidas a la creación de un centro odontológico infantil para la investigación y capacitación de post-grado en las especialidades de ortodoncia, odontopediatría y cirugía.

Se evaluarán los programas de educación bucal a cargo del Ministerio de Salud. La A.D.E.I.O. hará conocer también sus investigaciones sobre las tesis de grado presentadas en las universidades nacionales, en función de su posible aplicación. También se analizará la idea de crear en 1983 el carnet odontológico escolar como requisito imprescindible para la inscripción anual en los distintos establecimientos de educación en coordinación con el Colegio Odontológico de Bolivia. Se solicitará un informe al Ministerio de Salud sobre la revisión del reglamento para la vigencia de laboratorios y depósitos dentales.

Nuevo mercado para artesanías

Japón adquirió $US 12.000 en productos artesanales

El Japón adquirió en 1981, un lote de productos artesanales por valor de $US 12.000, en un programa de ventas experimentales para penetrar ese mercado, según se informó en el Ministerio de Industria y Comercio.

Se indicó que las ventas experimentales constituyen un éxito y que, por ello, se abre un nuevo mercado potencial para las exportaciones artesanales bolivianas, cuyo nivel bajó considerablemente en la gestión pasada.

Para la apertura del mercado japonés, se han pasado instrucciones al Instituto Boliviano de Artesanías (INBOPIA), para que modifique su política y contribuya en la promoción de las exportaciones artesanales, siguiendo la política agresiva de institutos similares que existen en otros países, especialmente en los del área andina.

PROYECTO ULLA ULLA

Por otra parte, el Proyecto de Desarrollo Rural Integrado Ulla Ulla destinará un financiamiento especial, proveniente de un préstamo otorgado por el Banco Mundial, para promover la actividad artesanal de tejidos de lana de alpaca y llama, en los departamentos de La Paz y Cochabamba.

Se ha previsto destinar un fondo de $b. 4,5 millones para el programa crediticio rural, que se otorgará a asociaciones y cooperativas de artesanos rurales para que confeccionen tejidos de lana, alpaca, llama y oveja.

Se informó que, a través del Instituto Boliviano de Artesanías, se intensificará la formación de sociedades rurales, a fin de que sean sujetos de crédito y se conviertan en unidades productivas.

Conferencia de Rubén Carrasco de la Vega

El Dr. Rubén Carrasco de la Vega dará hoy una conferencia en el Paraninfo de la Universidad Mayor de San Andrés, a horas 18.00 sobre el tema: "Aprender a filosofar (A propósito del bicentenario de la Crítica de la Razón Pura)".

La conferencia de Carrasco de la Vega constituye parte central de la ceremonia de iniciación de actividades de la Facultad de Humanidades. El discurso de inauguración estará a cargo del Decano de esa facultad, Dr. Jorge Siles Salinas.

Un partido llama a la unión de indios

Sebastián Mamani N., Ramón Condori Mamani y Esteban Paco, en representación del Partido Indio, hacen un llamado a la unidad de los indios bolivianos para que, en sus diversas agrupaciones políticas y sindicales, depongan diferencias y se unan a fin de organizar un "frente revolucionario de unidad india", FRUI.

Tal posición y llamamiento, como señalan en el documento que han emitido, constituye una respuesta a las propuestas hechas por los ex presidentes Hernán Siles Zuazo y Hugo Banzer Suárez, quienes, a nombre de las agrupaciones políticas que dirigen, UDP y ADN, han hecho conocer declaraciones para enfrentar la crisis económica, social y política.

El Partido Indio rememora la esencia india del territorio que ahora es Bolivia, durante la conquista y durante la Colonia. Afirma que, hasta ahora, la república no ha tenido un gobierno independiente ni ideológicamente propio. Hace cuestión sobre el origen étnico de gobiernos y partidos, para concluir que sólo son de un "mestizaje blanco".

"Siles Zuazo y Banzer Suárez —dice el documento—, de izquierda y derecha, respectivamente, cada uno quiere agrupar un frente amplio; pero nosotros, los indios, les aconsejamos conscientemente, que se agrupen, más bien en un solo frente: Frente Blanco—Mestizo, puesto que ni el primero ni el segundo pueden atribuirse el poder solos".

Los despachantes de aduanas decidieron elevar fianzas

Los despachantes profesionales de aduanas, reunidos en congreso extraordinario, decidieron elevar las fianzas "debido a la situación económica por la que actualmente atraviesa la nación y, particularmente, las Agencias Despachadoras de Aduanas".

En la reunión, en la que participan los directorios de las cámaras regionales de La Paz, Cochabamba, Santa Cruz y Oruro, se determinó aprobar los siguientes montos: Para agencias de primera categoría (La Paz, Cochabamba y Santa Cruz), 250.000 pesos bolivianos. Para agencias de segunda categoría, (Puerto Suárez, Oruro, Villazón, Desaguadero, Charaña, Guayaramerín, Yacuiba y Potosí), 180.000 pesos bolivianos. Para agencias de tercera categoría (Sucre y Tarija), 140.000 pesos bolivianos. Para agencias de cuarta categoría (Trinidad, Cobija y otros), 100.000 pesos bolivianos.

Se pedirá que el plazo para el pago de este incremento de fianzas sea de un año.

OTRAS RESOLUCIONES

Los despachantes de aduanas aprobaron también otras resoluciones que se refieren a la supresión temporal de extensión de autorizaciones y la obligatoriedad de examen de admisión para aspirantes.

Considerando que los requisitos que se exigen ahora para otorgar nuevas autorizaciones para agencias en el país, permiten la apertura en forma desproporcionada de éstas y la situación que atraviesa el país, resolvieron pedir la supresión temporal de extensión de nuevas autorizaciones para apertura de agencias, mientras la Cámara Nacional presente a la autoridad respectiva un estudio que permita la limitación del número de agencias de aduana en cada distrito.

Se resolvió también pedir que, sin excepción alguna, los aspirantes a ejercer las funciones de Agente Despachador de Aduanas rindan un examen ante un tribunal.

"La actual situación económica del país ha repercutido negativamente en las actividades de las agencias y, por esa razón, la creación de nuevas agencias afecta directamente la existencia misma de las actuales", dice la resolución.

...lugar de auditor financiero

CONUB expedirá título a nivel de licenciatura, de Contador Público

...onsejo Nacional de la Universidad Boliviana (CONUB) ha ...ento expedir, a partir de la ...te gestión, el título en ...ión nacional, a nivel de ...ciatura, de Contador ...co en sustitución del de ...r financiero que regía en ...terior estructura universitaria, informó a PRESENCIA el Dr. Luis Felipe Hartman, ...dente de CONUB.

...presidente de CONUB ...que el título de Contador ...o es concordante con el ...ma académico de licen... en contabilidad pública ...orguen las universidades ...stema. Añadió que estas ...luciones fueron aprobadas ...a Conferencia Nacional de ...ores que se realizó en la ...d de Santa Cruz.

...misma resolución dis... que el CONUB seguirá ...ndo el título en provisión ...al de Contador General en ...rdancia con el diploma ...mico de técnico superior ...tabilidad que otorguen las ...rsidades del sistema. ...smo CONUB expedirá el ... en provisión nacional de ...dor de Libros, a nivel de ... medio, a los egresados ...contadores de los centros o ...uciones universitarias, ...cidos por CONUB.

...Dr. Hartman declaró que, ... esta forma, se han ...alizado y distribuido ...adamente las carreras ...re las universidades del ...ema según los re...mientos y necesidades ...ales y regionales.

...có que otras disposiciones ...badas se refieren al ...logo General de la Universidad Boliviana, como un ...rumento jurídico y ad...trativo cuyo cumplimiento ...gatorio en la ejecución de ...programas académicos a partir de 1982. La Dirección Académica de CONUB supervisará la implementación y aplicación del referido catálogo. Afirmó que la Conferencia de Rectores aprobó el funcionamiento de las carreras de turismo y relaciones públicas, a nivel de técnico superior, en la Universidad Católica Boliviana.

Una resolución encomienda a CONUB efectuar gestiones ante el Ministerio de Educación, para realizar una reunión nacional de análisis y coordinación sobre política educacional entre la Universidad Boliviana y el sistema de enseñanza del ciclo medio.

El Dr. Hartman afirmó que la Conferencia de Rectores ha prohibido expresamente que las universidades del sistema otorguen certificados o diplomas de egreso, con excepción del título académico.

Informó que, para aplicar el sistema computarizado para el seguimiento estudiantil en el sistema universitario, se aprobó una resolución que aprueba este tipo de modelo utilizado por la Universidad "Gabriel René Moreno" de Santa Cruz para extenderlo a todas las universidades del sistema, adecuándolo a las características y condiciones locales. Para ello, se organizará el sistema del archivo fílmico de actas de exámenes y documentos académicos a partir de 1982. Anota que las universidades del sistema aplicarán los sistemas computarizados en todas las actividades académicas y administrativas de manera de poder interconectarlos hasta 1983.

La Conferencia de Rectores, dijo Hartman, propondrá al gobierno la creación de una comisión nacional de integración docente asistencial, como mecanismo encargado de integrar los recursos humanos disponibles a nivel de "Centros Médicos Asistenciales".

Dios nos habla cada día

JESUS SANA AL HIJO DE UN OFICIAL

Jesús salió de Samaria y siguió su viaje a Galilea; porque, como El mismo dijo, a un profeta no lo honran en su propia tierra.

Cuando llegó a Galilea, los de aquella región lo recibieron bien, porque también habían ido a la fiesta de la Pascua a Jerusalén y habían visto todo lo que El hizo entonces.

Jesús regresó a Caná de Galilea, donde había convertido el agua en vino. Y había un alto oficial del rey, que tenía un hijo enfermo en Capernaum. Cuando el oficial supo que Jesús había llegado de Judea a Galilea, fue a verlo y le rogó que fuera a su casa y sanara a su hijo, que estaba a punto de morir. Jesús le contestó: Ustedes no creen, si no ven señales y milagros.

Pero el oficial le dijo: Señor, ven pronto, antes que mi hijo se muera. Jesús le dijo entonces: Vuelve a casa, tu hijo vive.

El hombre creyó lo que Jesús le dijo, y se fue. Mientras regresaba a su casa, sus criados salieron a su encuentro y le dijo: ¡Su hijo vive!

El le preguntó a qué hora había comenzado a sentirse mejor su hijo, y le contestaron: Ayer a la una de la tarde se le quitó la fiebre.

El padre cayó entonces en la cuenta de que era la misma hora en que Jesús le dijo: Tu hijo vive; y él y toda su familia creyeron en Jesús.

Esta fue la segunda señal milagrosa que hizo Jesús, cuando volvió de Judea a Galilea. (Juan Capítulo 4.43-54).

REFLEXIONEMOS JUNTOS

Las señales que vemos, con ojos cristianos, nos ayudan en nuestra fe; pero debemos reflexionar en la necesidad de una fe "sin pruebas", sin condiciones, tal como nos enseña Jesús en la lectura de hoy.

ALADI comienza su segundo año dispuesta a mayor operatividad

MONTEVIDEO, 21 (EFE)– Tras cumplir un año de vida, la Asociación Latinoamericana de Integración (ALADI) considera que ha superado el período de organización e inicia otro que se caracterizará por una mayor operatividad.

Eso es, al menos, lo que sostiene su Secretario General, el paraguayo Julio César Schupp.

Negociados gran parte de los acuerdos que estaban firmados en el seno de la antigua ALALC (Asociación Latinoamericana de Libre Comercio), continúa lo que resta de esta fase en un plazo que no pasará del 31 de diciembre próximo.

De manera casi simbólica, el pasado 18 de marzo, – día en que la ALADI cumplió un año– presentaron sus documentos de ratificación al Tratado de Montevideo 1980 los dos países que restaban por realizar este trámite, BOLIVIA y Ecuador, y 24 horas antes lo había hecho Venezuela.

Coincidiendo con su primer aniversario, la ALADI, celebró una sesión en la que el Subsecretario de Relaciones Económicas de la República Argentina, Félix Peña, presentó ante los representantes permanentes un informe en el que pidió una mayor aceleración en las labores de integración de este organismo.

Los embajadores de los otros diez países de la ALADI estuvieron de acuerdo con las manifestaciones argentinas, interviniendo en la sesión los representantes de Perú, Paraguay y Uruguay, para dejar constancia de su identidad.

Dentro de esta fase integradora, uno de los objetivos preferentes de la ALADI es el poner en marcha todos los mecanismos previstos en el acuerdo fundacional, para que los ocho países que figuran en los grupos de mayor desarrollo o desarrollo medio ayuden a los tres que se definieron como de menor desarrollo económico relativo : BOLIVIA, Ecuador y Paraguay.

También se pidió en la reunión del comité de representantes, por parte del informante argentino, que se reuniesen con más frecuencia los ministros de los respectivos países, con el fin de dar una fuerza más ejecutiva a los acuerdos que se tomen.

Durante el año transcurrido, y según destacó su Secretario General, los contactos mantenidos por la ALADI en todos los órdenes, y a todos los niveles, fueron muy importantes.

El propio Schupp viajó por todos los países de la asociación para entrevistarse con jefes de Gobierno, Cancilleres, Ministros económicos, universitarios y asociaciones profesionales, ofreciendo una amplia información y mostrándose abierto a cualquier tipo de consulta o colaboración.

También durante este tiempo, la secretaría general y el comité de representantes permanentes sostuvieron en el seno de la ALADI entrevistas con directivos de organismos multinacionales, con los que firmaron acuerdos de colaboración.

Así, estrecharon lazos con organismos de carácter interestatal, como el Sistema Económico Latinoamericano (SELA), el Acuerdo de Cartagena o la Comisión Económica de la ONU para América Latina (CEPAL) y de tipo industrial, como el Instituto Latinoamericano del Fierro y el Acero , la Asociación de Industriales Latinoamericanos (AILA), la Federación Iberoamericana de Relaciones Públicas y los productores de metales no ferrosos.

La ALADI entra ahora en su segundo año de vida imprimiendo un ritmo mayor a sus contactos y negociaciones que, según uno de sus portavoces, será posible porque no hay que preocuparse ya del impulso inicial y de la dedicación más minuciosa que requiere siempre una puesta en marcha.

Lider derechista censuró enérgicamente presencia palestina y siria en El Líbano

BEIRUT, 21 (AP) - El dirigente de las milicias cristianas derechistas Bashir Gemayel censuró hoy enérgicamente la presencia palestina y siria en el Líbano e instó a los libaneses musulmanes a un diálogo para lograr unidad y librar al país de "ocupación".

"Exhortó al musulmán libanés para que diga (a los otros musulmanes) que el Medio Oriente está sentado en la boca de un volcán", dijo Gemayel en un discurso para celebrar el Día de la Madre en el Líbano. "Toda el área está hirviendo. Estemos preparados para esta explosión y enfrentémosla juntos con decisión libanesa con los musulmanes y cristianos juntos", agregó.

Al describir a los libaneses cristianos como los "aliados naturales" de los musulmanes del país, Gemayel advirtió sobre lo que describió como "conspiraciones sirias y palestinas para lavar el cerebro" de los musulmanes.

"No crean todo lo que los órganos del subterfugio y la explotación les dicen", dijo Gemayel, comandantes de las fuerzas libanesas cristianas derechistas. "Crean en sus compatriotas antes que en extranjeros... el extranjero ha estado colocando bombas en los automóviles en sus zonas. No crean lo que les dicen de que lo que hacemos nosotros. Son los extranjeros que no tienen nada que perder".

El dirigente se refería a una serie de bombas en automóviles en la zona occidental de esta capital, predominantemente musulmana, que en lo que va del año ha producido 35 víctimas. Los sirios y los libaneses izquierdistas, así como los palestinos, han acusado a los cristianos falangistas y a Israel por las bombas. Los cristianos e Israel han rechazado los cargos.

Previamente en la semana, Gemayel advirtió que la milicia falangista se verá obligada a tomar una decisión unilateral con respecto al futuro del Líbano, si no se efectúan progresos hacia un diálogo nacional y un fin a la lucha sectaria.

Su discurso provocó conjeturas y temores de nuevas luchas entre los derechistas cristianos y los guerrilleros palestinos y sirios. Siria mantiene una fuerza de 22.000 hombres en el Líbano para supervisar el armisticio de la guerra civil de 1975-1976 entre los cristianos y los palestinos con sus aliados musulmanes izquierdistas.

Walid Jumblatt, dirigente del movimiento nacional izquierdista de 13 grupos, dijo según la televisión libanesa hoy que recibiría de buen grado un diálogo con los libaneses cristianos, pero se niega a considerar a Bahir Gemayel como el único representante de los cristianos en el Líbano.

Gemayel acusó a los sirios y palestinos de intentar imponer una partición en el Líbano a fin de acabar con los intentos para iniciar un diálogo nacional entre las facciones hostiles libanesas.

"Estamos dispuestos a un diálogo abierto con ellos (palestinos y sirios) para que puedan regresar a sus hogares y retornarnos nuestras tierras y luego podamos iniciar una nueva página en nuestras relaciones con ellos".

* PARA LA PAPILLA DE SU BEBE ...
maiz + soya = Maisey
En polvo, vitaminado
Telf. 366235
La Paz.

PARTE MATRIMONIAL

GUSTAVO A. ZELAYA BUSTOS
y
P. GLORIA JEREZ ENRIQUEZ

Contrajeron matrimonio el 30 de enero de 1982 con carácter estrictamente privado en Puerto Mollendo (PERU)

No circularon partes
La Paz, marzo de 1982

En la paz del Señor y confortada con los auxilios de la Santa Religión Católica y la bendición papal, ha dejado de existir la que en vida fue ejemplar madre y abnegada esposa.

Sra. Prof. AMALIA BARRON DE LOPEZ
Q.E.P.D.

Luis Ernesto López Inchauste, esposo; Luis Fernando, Julio Manuel, Miriam Lourdes, Marcelo López Barrón, hijos; Esperanza León de Rein Hard, hermana; Eduardo Bravo (ausente), hermano; Elena López, hermana política; Justa, Antonia Inchauste, María Barrón, tías; Ernesto Rein Hard, hermano político; los tíos, primos, sobrinos y demás familiares ruegan a sus amistades, en forma especial al Magisterio Urbano, Colegio Santísima Trinidad, Escuela Eduardo Idiaquez se dignen asistir a la misa de cuerpo presente, a Hs. 15 y a la traslación de los restos mortales de la extinta al Cementerio General el día de hoy lunes 22 del pte. a Hs. 16.

El cortejo fúnebre partirá de la calle Juana Azurduy de Padilla Nº 613 esq. Boquerón (San Pedro).

Será favor que comprometerá la eterna gratitud de la familia doliente.

FUNERARIA A. VALDIVIA. OF. FIGUEROA (FRENTE AL PASAJE DE LAS FLORES) TELS. 353630 - 372015

La Dirección General y Administrativa, Personal Docente y Administrativo del Colegio "SANTISIMA TRINIDAD", expresa el profundo pesar por el sensible fallecimiento de la que en vida fue:

Sra. Prof. AMALIA BARRON DE LOPEZ
Q.E.P.D.

distinguida y meritoria Subdirectora del Colegio.
Su pérdida irreparable e insustituible llena de profundo dolor a todas aquellas personas que compartieron su gran labor académica al servicio de la educación Boliviana. El recuerdo de su obra permanecerá en el tiempo, formando parte de un digno ejemplo a seguir.
Se ruega a la comunidad educativa de nuestra Institución a participar en el sentimiento de duelo.

La Paz, 21 de Marzo de 1982

En la paz del Señor y confortado con los auxilios de la Santa Religión Católica, ha dejado de existir el que en vida fue ejemplar esposo y abnegado padre:

Sr. DON: JUSTINIANO AVERANGA PINTO
Q.E.P.D.

Estefanía B. de Averanga, esposa; Blanca, Justo, Teresa, José y Javier, hijos; Gastón Gutiérrez, Yolanda A. de Averanga y Juan Valdez, hijos políticos; Julia de Escobar, Humberto y Eulogio, hermanos; los nietos, primos, sobrinos y demás familia ruegan a sus amistades, personas piadosas y en forma especial a los residentes del Puerto Carabuco, Empleados de Linale Weiss y demás Instituciones a las que perteneció, se dignen asistir a la traslación de los restos mortales del extinto al Cementerio General el día de hoy lunes 22 de los corrientes a horas 16.30 p.m.
El cortejo fúnebre partirá de la calle Pioneros de Rochdale Nº. 90 esq. Kilómetro siete.
Su asistencia a este acto de piedad cristiana comprometerá la eterna gratitud de la familia doliente.
SERVICIOS DE POMPAS FUNEBRES ALIAGA CALLE FIGUEROA Nº. 775 TELFS. 325676 - 364800.

MINISTERIO DE TRANSPORTES Y COMUNICACIONES
SERVICIO NACIONAL DE CAMINOS
CREDITO DEL FONDO DE COOPERACION ECONOMICA DEL JAPON Nº BV—1
CONVOCATORIA A PROPUESTAS Nº. 2/82

Por orden del señor Ministro de Transportes y Comunicaciones , el Servicio Nacional de Caminos convoca a propuestas para la provisión de lo siguiente:

REPUESTOS PARA EL EQUIPO ADQUIRIDO A TRAVES DE LAS CONVOCATORIAS 16/76 PRIMERO Y SEGUNDO LLAMAMIENTOS MEDIANTE EL CREDITO DEL FONDO DE COOPERACION ECONOMICA DEL JAPON Nº. BV -1.

Los repuestos deberán ser provenientes del Japón o de países en desarrollo elegibles de acuerdo a los términos y condiciones del convenio suscrito entre el Fondo de Cooperación Económica del Japón y el Gobierno de Bolivia.

Las especificaciones generales, técnicas y cualquier otra información necesaria, podrá ser requerida en el Departamento de Equipos del Servicio Nacional de Caminos, durante las horas hábiles de trabajo.

El costo de cada pliego de especificaciones es de $b. 3.000 .oo (TRES MIL 00/100 PESOS BOLIVIANOS) que deberán cancelarse en la Sección Caja de Oficina Central del Servicio Nacional de Caminos.

Las propuestas deben ser entregadas en sobres "A" y "B". Debidamente cerrados y lacrados , cumpliendo todas las formalidades establecidas en el Decreto Ley Nº. 15223 de 30 de diciembre de 1977, hasta horas 11.30 (Once y treinta en punto de la mañana) del día 30 de abril de 1982 en Secretaría del Departamento de Equipos del Servicio Nacional de Caminos (calle Capitán Castrillo Nº. 363 cuarto piso).

En la misma fecha a horas 15.00 (Tres en punto de la tarde), se procederá a la apertura de propuestas en la Subsecretaría de Transportes, con asistencia de todos los miembros de la Honorable Junta de Licitaciones para Adquisiciones del Servicio Nacional de Caminos y los representantes de las firmas que hubieran concursado en la licitación.

La Paz, 11 de marzo de 1982

Ing. Hugo Escobar Quiroga
DIRECTOR EJECUTIVO SNC

Ing. José Vasquez
SUBSECRETARIO DE TRANSPORTES

Hoy en la historia

POR THE ASSOCIATED PRESS

Hoy, es lunes 22 de marzo, día 81 de 1982. Quedan 284 días en el año.

ACONTECIMIENTOS SALIENTES

1071.- En el monasterio de San Juan de la Peña, en Jaca, se acepta por primera vez en la península española el rito romano después que la Iglesia Católica instó a la supresión del rito gótico.

1312.- El Papa declara abolida la Orden de los Templarios.

1506.- Fernando de Aragón, viudo de Isabel la Católica, se casa con Germana de Foix, sobrina del Rey Francés Luis XII.

1508.- Fernando El Católico nombra a Américo Vespucio piloto mayor.

1518.- En Valladolid, firma Magallanes unas capitulaciones en las que estaba en germen el proyecto de su expedición para hallar por el Oeste un camino hacia las Islas de las Especias.

1531.- Enrique VIII de Inglaterra es reconocido como jefe de la Iglesia Anglicana.

1687.- Mientras dirige un tedeum se hiere en un pie con la batuta el compositor Jean-Baptiste Lully, de origen italiano, que morirá días más tarde a causa de la herida.

1832.- Muere Goethe en Weimar.

1855.- El español Ramón Pinto y Llinas es ejecutado en Cuba por el apoyo que prestaba a los nativos en su afán por la independencia.

1874.- Fallece Carlos Manuel de Céspedes durante la lucha por la independencia de Cuba.

PENSAMIENTO DE HOY:
"En la duda, abstente" proverbio anónimo castellano.

YPFB

LICITACION PUBLICA Nº 63 - 81

PROVISION DE: CAMIONES DE 8 TONELADAS

Se invita a las firmas interesadas a presentar propuestas para la provisión de:

CAMIONES DE 8 TONELADAS

El Pliego de Especificaciones podrá adquirirse en la Secretaría de la Junta de Adquisiciones de YPFB ubicada en la calle Bueno Nº. 185, 4to. piso, previo pago de $b. 200.00 en la Sección Caja, 3er. piso del mismo edificio.

Las propuestas con las formalidades señaladas en el Pliego de Especificaciones se recibirán en la Secretaría de la Junta de Adquisiciones, hasta el día 20-4-82 a horas 17:00.

RELACIONES PUBLICAS

YPFB

LICITACION PUBLICA Nº 65 - 81

PROVISION DE: JEEPS METALICOS

Se invita a las firmas interesadas a presentar propuestas para la provisión de:

JEEPS METALICOS

El Pliego de Especificaciones podrá adquirirse en la Secretaría de la Junta de Adquisiciones de YPFB. ubicada en la calle Bueno Nº 185, 4to. piso, previo pago de $b. 200.oo en la Sección Caja, 3er. piso del mismo edificio.

Las propuestas con las formalidades señaladas en el Pliego de Especificaciones se recibirán en la Secretaría de la Junta de Adquisiciones, hasta el día 20n -4-82 a horas 17:00

RELACIONES PUBLICAS

YPFB

LICITACION PUBLICA Nº 9 - 82

PROVISION DE: CAÑERIA DE 4.1/2" SIN COSTURA

Se invita a las firmas interesadas a presentar propuestas para la provisión de:

CAÑERIA DE 4.1/2" SIN COSTURA

El Pliego de Especificaciones podrá adquirirse en la Secretaría de la Junta de Adquisiciones de YPFB. ubicada en la calle Bueno Nº 185. 4to piso, previo pago de $b. 400.00 en la sección Caja 3er. piso del mismo edificio.

Las propuestas con las formalidades señaladas en el Pliego de Especificaciones se recibirán en la Secretaría de la Junta de Adquisiciones, hasta el día 20 - 4 - 82 a horas 17:00.

RELACIONES PUBLICAS

YPFB

LICITACION PUBLICA Nº 64 - 81

PROVISION DE: CAMIONETAS DE 2 TOÑELADAS 4 x 4

Se invita a las firmas interesadas a presentar propuestas para la provisión de:

CAMIONETAS DE 2 TONELADAS 4 x 4

El Pliego de Especificaciones podrá adquirirse en la Secretaría de la Junta de Adquisiciones de YPFB. ubicada en la calle Bueno Nº. 185, 4to. piso, previo pago de $b. 300.00 en la Sección Caja, 3er. piso del mismo edificio.

Las propuestas con las formalidades señaladas en el Pliego de Especificaciones se recibirán en la Secretaría de la Junta de Adquisiciones, hasta el día 20-4-82 a horas 17:00

RELACIONES PUBLICAS

Belaúnde dijo que el terrorismo es financiado desde el exterior

Los militares podrían ser llamados a combatir la subversión

LIMA, 21 (AP).- El Presidente Fernando Belaúnde Terry dijo hoy que los actos de terrorismo en Perú son realizados por una "minoría financiada por fuerzas turbias originadas en el exterior", y advirtió que los militares pueden ser llamados a combatir la subversión.

Dijo que esa minoría trata de "utilizar a este país como conejillo de indias para luchas que no incumben a los peruanos".

Señaló que los comandos militares estudian la posibilidad de una participación gradual de las Fuerzas Armadas en la lucha contra la subversión.

"Hay un constante cambio de ideas y naturalmente la posibilidad de una participación militar es estudiada por el Comando Conjunto de las Fuerzas Armadas", dijo.

"Puede haber una etapa preliminar de uso de determinadas fuerzas en algunas regiones, o puede irse al máximo de una intervención, como ocurrió en mi gobierno anterior, cuando un país extranjero promovió guerrillas en el país", dijo Belaúnde. Al... al brote guerrillero de 1965, ... buido a elementos entrenad... Cuba.

Dijo que la afirmación ... del Ministro de Guerra, Ge... Luis Cisneros, de que el Ejé... "está con los motores c... tes", no significa que la ... titución esté dispuesta a ... acción contra el sist... democrático. Indicó que es... expresión "netamente mi... para señalar que el Ejército ... listo a actuar contra ... terrorismo.

En su habitual rueda ... prensa dominical, Belaúnd... abstuvo, sin embargo, de id... ficar la procedencia ... financiamiento de los atent... y sabotajes que su gob... afronta desde hace 20 me...

"El sabotaje es una par... la guerra, sólo que esper... que lo practiquen enem... extranjeros. Pero el sabota... peruanos contra el Perú e... acto de traición a la patria"... jo.

En relación a la ... ticipación de ex-miembro... las Fuerzas Armadas en ... actos terroristas, denunc... esta semana por va... Ministros de Estado, Bela... dijo que "evidentemente lo... posible".

"En los atentados... ... ciertamente una mano que ... de ser profesional", dijo.

La Asociación de Padres de Familia y alumnos del Colegio "SANTISIMA TRINIDAD" se adhiere al profundo sentimiento de pesar por el sensible fallecimiento de la que en vida fue, distinguida e involorable Subdirectora del Colegio.

Prof. AMALIA BARRON DE LOPEZ
Q.E.P.D.

ruegan a todos los miembros de la Comunidad educativa de nuestra Institución a participar del duelo que nos embarga por su irreparable pérdida.

La Paz, 21 de Marzo de 1982

CENTRO UNIVERSITARIO SIMON I. PATIÑO
BECAS 1982 PARA BACHILLERES
PRESELECCION

Se pone en conocimiento de los postulantes inscritos que rindieron sus exámenes en el mes de enero tanto en La Paz como en Cochabamba, que han sido preseleccionados los siguientes 19 candidatos:

1 ARIÑEZ PACHECO, Xavier Marcelo
2 CAVERO URIONA, Ramiro Augusto
3 ESTEVEZ SILES, Miguel Angel
4 FLORES PORTAL, Gonzalo Alberto
5 FRANCK VACA GUZMAN, Bernhard Alex
6 GARCIA ARCE, G. A. Sandro
7 GOMEZ GARCIA PALAO, Vincent
8 ITAMARI FARFAN, Roberto Gustavo
9 JAUREGUI TORRICO, José Luis César
10 MARAÑON CARDOZO, Erlan Chistian
11 MAYORI MACHICAO, Alejandro Martin
12 MENDIETA AMPUERO, Juan Alberto
13 MORALES RIOS, Eddy Alberto
14 MUJIA HAUS, Juan José Gastón
15 OPORTO SILLERICO, Raúl Ricardo
16 ROJAS SEJAS, Rudy Elmer
17 SOLIS RUIZ, Guido Ricardo
18 VARGAS ALTAMIRANO, José Reynaldo
19 ZAMBRANA CRUZ, Johnny Ivan

Se ruega a los candidatos mencionados, presentarse a los tests adicionales y las entrevistas personales en los lugares, fecha y horas siguiente:

INSCRITOS EN COCHABAMBA:
Centro Portales, miércoles 31 de marzo de 1982 a hrs. 14.00
INSCRITOS EN LA PAZ:
Delegación del Centro Universitario Simón I. Patiño, sábado 3 de abril de 1982 hrs. 9:00 calle Campos 348

Para confirmación de asistencia o impedimentos para concurrir a las entrevistas señaladas, les rogamos comunicarse personalmente lo antes posible con:

El Centro Universitario Simón I. Patiño, Telf. (02) 323530
El Centro Portales, teléfono (042) 43137 en Cochabamba.

La Paz, 21 de marzo de 1982

AGRADECIMIENTO E INVITACION

La familia del que en vida fue digno esposo, cariñoso padre, incomparable hermano, leal amigo:

Sr. Sof. San. NORBERTO VARGAS URQUIOLA

(Benemérito de la Patria)

(Q.E.P.D.)

agradece profundamente a todos los parientes, amigos, instituciones y demás personas piadosas que nos acompañaron en los momentos de dolor y desesperación. Ruegan asistir a la misa de nueve días que en memoria del extinto se oficiará el día de hoy lunes 22 del pte. a Hrs. 17.30 en la iglesia de San Juan de Dios.

Su asistencia a este acto de piedad cristiana compromete la gratitud de la familia doliente.

El duelo se despide en la puerta del templo.

La Paz, Marzo de 1982

Potosí rendirá homenaje a memoria de Eduardo Avaroa

POTOSI, 21 (PRESENCIA).- Los potosinos rendirán homenaje al 23 de marzo, reliviando la figura de Eduardo Avaroa, según el programa cívico que se ha preparado.

Dicho programa se inició el sábado anterior con un concurso de tiro civil-militar que se desarrolla en el polígono "Eduardo Abaroa", en la zona de Las Delicias, y en el que participan varias instituciones.

A las 20 horas del lunes 22, se realizará un desfile nocturno de homenaje al Día del Mar y se difundirá una audición radial a cargo del regimiento Pérez, 3 de Infantería. En la plaza Avaroa, luego del desfile, será encendida la lámpara votiva, a cargo del alcalde municipal.

El martes 23 de marzo, aparte de los actos cívicos que se cumplirán en todos los colegios y escuelas, los estudiantes se concentrarán en la plaza 10 de Noviembre, frente a la Prefectura del Departamento, donde se cumplirá un homenaje especial a la fecha y al defensor de Calama.

Por último, se iniciará una marcha cívica para rematar en la plaza Eduardo Avaroa, donde se depositarán ofrendas florales y se rendirá homenaje a los héroes del Pacífico.

El programa del 23 de marzo concluirá con una conferencia cívico-histórica en el paraninfo de la Universidad Tomás Frías, a cargo de su vicerrector, Waldo Tapia Zárate.

ENDE realiza importante proyecto de ampliación

COCHABAMBA, 21 (PRESENCIA) - Tres proyectos importantes que realiza la Empresa Nacional de Electricidad registran un 70 por ciento de avance de obra, de acuerdo al cronograma trazado, según indicaron autoridades de ENDE.

Las obras se refieren a la elevación del embalse de Corani en unos cinco metros, para acumular mayor cantidad de agua, para los requerimientos de energía eléctrica; otra es una variante de camino de la zona y finalmente, el aprovechamiento del río Malaga.

La represa elevará su capacidad de 80 millones a unos 150 millones de metros cúbicos de almacenamiento de agua. La inversión en esta obra es de cerca de ocho millones de dólares. Por una suma aproximada se construye una variante del camino, ya que el antiguo estará anegado por el agua para el embalse. Con unos 90 millones de dólares se construyen túneles en extensión de once kilómetros y canales.

Con estos trabajos, la Empresa Nacional de Electricidad podrá aumentar su energía de 314 millones de KWH a casi 500 millones.

Verificó ministro:

Reservas de azúcar garantizan provisión

SANTA CRUZ, 21 (PRESENCIA) - No hay dudas, dijo el ministro de Informaciones, Juan Carlos Durán, que existe afán especulativo y de ocultación. Hablaba con periodistas sobre el azúcar, cuya escasez también ha empezado a afectar este distrito.

En tanto, Marcelo El Hage, gerente de la Comisión Nacional de la Caña y el Azúcar (CNECA), aseguró que existe suficiente reserva en el país, como para garantizar el consumo hasta que comience la molienda, en mayo o junio.

Indicó que, hasta hace tres semanas, las reservas alcanzaban a 2.146.114 quintales de azúcar, en los diferentes ingenios azucareros de este departamento y Tarija. Incluyendo el warrant del Banco Central, que llega a 940.434 quintales.

Las ventas de los ingenios azucareros, para cubrir el mercado nacional, son normales. Lo que pasa, se dijo, es que existe ocultación a nivel de intermediarios. No existe razón, según estas autoridades, para que se presente escasez en un producto que abunda.

La gente compra este producto, en más de la cantidad que necesita. Los comerciantes, a todo nivel, ocultan con miras a especular.

Por su parte, las autoridades de Intendencia Municipal anunciaron que se está allanando depósitos y casas comerciales, donde se presume que existen productos ocultos. No habrá, según estas autoridades, ninguna clase de contemplación y se ha pedido a la población que coopere, denunciando ocultamientos.

Potosí:

Expectativa por reuniones en el alto mando militar

POTOSI, 21 (PRESENCIA)-- Hay creciente expectativa en esta capital por las reuniones que efectúa el Alto Mando Militar de las Fuerzas Armadas con agrupaciones políticas y ex Mandatarios de la nación.

Varias personas consultadas al respecto dijeron que "se trata de un diálogo auspicioso y que la conformación de un gobierno civil-militar, para superar la crisis actual, sería saludable para Bolivia".

Otras personas, manifestaron que "la situación económica del país y su desprestigio en el exterior son graves y sólo la reconciliación nacional podría llevar a metas auspiciosas para volver a la democracia".

De otra parte, profesionales, trabajadores, personas independientes y hombres de empresa, coincidieron en manifestar que "urge cuanto antes volver a la unidad de los bolivianos para salir del empantanamiento económico, social y político más acentuado de la historia nacional".

Recordando el primer mes del sensible fallecimiento de nuestra querida y ejemplar madre y abuela:

DOÑA SABINA V. vda. DE UGARTE

Q.D.D.G.

pedimos a nuestros parientes y amigos, asistir a la Misa que en sufragio de su alma se celebrará en la Iglesia de María Auxiliadora, el día martes 23 del presente a horas 11.30 a.m.

La familia doliente agradece su asistencia a este acto de piedad cristiana.

EMPRESA NACIONAL DE TELECOMUNICACIONES

"ENTEL"

LICITACION PUBLICA Nº 03/82

SEGUROS

La Empresa Nacional de Telecomunicaciones ENTEL invita a todas las compañías de seguros, legalmente establecidas, a participar de la Licitación para la cobertura de seguros de sus sistemas.

Las compañías interesadas deberán hacer llegar sus ofertas hasta el día 19 de abril de 1982 a Hrs. 11.30 en las oficinas de Asesoría Legal de ENTEL, ubicadas en el 8º piso del Edificio Terminal de ENTEL, calle Ayacucho s/n.

Los pliegos de Especificaciones serán retirados previo pago de $b. 5.000.- de las mismas oficinas de Asesoría Legal, de la que los interesados podrán requerir cualquier información adicional.

La Paz, marzo de 1982

Relaciones Públicas de ENTEL

En la paz del Señor y confortada con los auxilios de la Santa Religión Católica, ha dejado de existir la que en vida fue abnegada madre y cariñosa abuelita

Señora: JOSEFA QUISPE DE CONDE

Q.E.P.D.

Andrés Conde Choque, esposo; María y Felipe Conde Quispe, hijos; Lidia Villalobos, hija política; Lorenzo Quispe, hermano; Emma y María Jesús Conde, nietos; los primos, sobrinos y demás familia ruegan a sus amistades, personas piadosas se dignen asistir a la traslación de los restos mortales de la extinta al Cementerio General el día de hoy lunes 22 de los corrientes, a horas 16.00 p.m.

El cortejo fúnebre partirá de la calle Suapi Nº 409, Villa Fátima (Detrás de la iglesia Fátima).

Su asistencia a este acto de piedad cristiana comprometerá la eterna gratitud de la familia doliente.

SERVICIOS DE POMPAS FUNEBRES ALIAGA,CALLE FIGUEROA Nº 773 Telfs. 325676 - 364800

En memoria

P. LUIS ESPINAL CAMPS, S.I.

La Comunidad jesuita de La Paz les invita a participar en la Eucaristía que se concelebrará en el Templo San Calixto (calle Pichincha) el día 22 a horas 7 de la tarde con motivo del segundo aniversario de su asesinato.

"Más allá del crujir de nuestros huesos, ya ha empezado el "Aleluya" eterno. Que las mil gargantas de nuestras heridas se sumen ya a tu salmodia triunfal. Y enséñanos, Señor, a vocear tu optimismo por todo el mundo.Porque Tú enjugarás las lágrimas de los ojos de todos, y para siempre, y la muerte desaparecerá...".

(Luis Espinal)

DEUDORES MOROSOS

Asociación de Productores de Algodón
Alamo Publicidad por Laysu Andina
Alamo Publicidad por Punto Blanco
Banco de la Vivienda
Banco Industrial y Ganadero del Beni
Bebidas Gaseosas La Paz-Renato Pucci
Bip Publicidad por Escuela de Diseño y Arte
Braniff International
Cámara Boliviana de Hotelería
Corporación de Desarrollo de Pando
Circulo de Periodistas Deportivos
Creart por Restaurante El Bristol
Creart por H. Medina y Asociados
Creart por Braniff International
Contacto Internacional por Jabones Patria
Copinter por Braniff International
Compañía Boliviana Importadora "Combi"
De la Torre Jorge y Julio Ascarrunz por Cine Tesla
Embajada del Brasil
Fábrica Nacional de Fósforos
Fábrica Nacional de Pilas
Gómez Tapia Rolando
Hotel Denise -Santa Cruz
Instituto de Televisión Electrónica ITEB
La Opera de Navarro y Cia.
Lowder Publicidad por Moreno Muñoz
Monza Tours - Fernando Montecinos
Nayatua - Aldo Cardozo por Faboce
Occidental Boliviana S.R.L.
Prado Salmón Julio por Duirico
Pubol por Editorial Bruguera
Pubol por Old Court
Pubol por Tufting
Pubol por Punto Blanco
Pubol por Hansa
Promotur
Supertiendas Maxi
"Sarco" Sociedad Anónima de Representaciones y Comercio
Superlock-
Tejidos Olimpic
Toussaint Peter por Casa Bernardo
Vox Publicidad por CINDUS

EDITORA PRESENCIA LTDA.

A DOS AÑOS DEL ASESINATO DEL PADRE LUIS ESPINAL C.

NO QUEREMOS MARTIRES

(Borrador escrito por Luis Espinal Camps la víspera de su muerte)

El país no necesita mártires, sino constructores. No queremos mártires, así se queden vacías las "horas cívicas"...

El mártir es un personaje emotivo; es el último refugio para los "héroes revolucionarios", sobre todo si proceden de la pequeña burguesía.

El mártir es demasiado vistoso, y los personajes vistosos no sirven para el cambio social; piensan demasiado en sí mismos. El mártir es el último aventurero; en otro siglo pudo haber sido un pirata o un negrero...El que se siente con vocación de mártir es un individualista que se ha equivocado de lado... Es un masoquista: no puede vencer el triunfo y procura sobresalir en la derrota. Por eso, le gusta ser incomprendido y perseguido. Necesita al torturador e inconscientemente lo crea. No tiene la constancia para vivir revolucionariamente; por eso quiere morir, en espera de convertirse en personaje en vitrina. Porque el mártir tiene algo de figurón y de torero. Tiene la mística del martirio en procura de sublimar su derrota...

En cambio, el pueblo no tiene vocación de mártir, cuando el pueblo cae en el combate, lo hace sencillamente, cae sin poses. No espera convertirse en estatua de veneración.

No hay que dar la vida muriendo, sino trabajando. ¡Fuera los slogans que dan culto a la muerte! La revolución necesita de hombres lúcidos, conscientes y realistas, pero con ideal. Y si un día nos toca dar la vida lo haremos con la sencillez de quien cumple una tarea más y sin gestos melodramáticos...

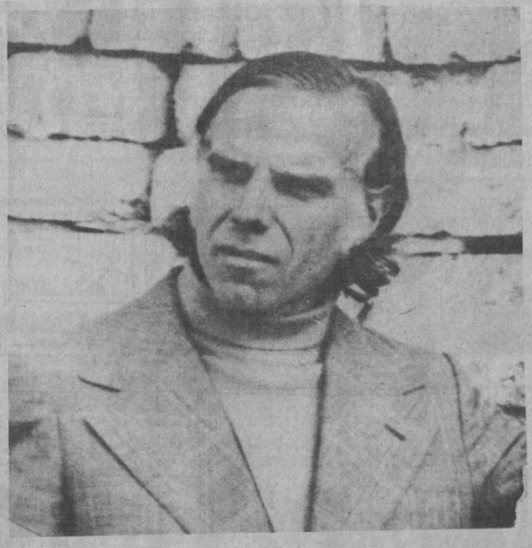

LA ASAMBLEA PERMANENTE DE LOS DERECHOS HUMANOS DE BOLIVIA, invita a los trabajadores y pueblo en general asistir a la misa que se celebrará el día lunes 22 de marzo a horas 19.00 en el Templo de los Padres Jesuitas, ubicado en la calle Pichincha Nº. 746.

La Paz, marzo de 1982

HISTORIETAS

DRAMAS CLASIFICADOS

DANIEL EL TRAVIESO

--Ves, Joey... Te DIJE que el invierno se terminó.

SOPA DE LETRAS

Z	Y	X	Y	U	R	S	T	U
I	B	N	O	L	A	B	C	E
X	Y	A	O	P	Q	R	S	T
S	U	M	G	E	U	V	X	Y
Y	E	G	H	I	E	E	G	H
R	G	U	A	N	T	E	S	T
S	T	V	X	A	A	R	T	U
O	P	R	B	I	C	D	E	G
P	R	T	U	V	X	Y	Z	P

Solucion a.

SOPA DE LETRAS

R	S	T	U	V	A	R	S	R
O	O	P	R	I	S	O	C	
D	T	D	E	T	U	D	F	O
E	E	G	A	I	A	I	L	
D	N	O	R	R	S	T	U	A
N	E	G	P	A	I	A	C	D
E	D	M	O	D	E	M	O	
V	O	P	R	O	M	L	N	R
C	R	S	U	R	S	T	U	W

SEIS utensilios deportivos

Se leea de izquierda a derecha, de derecha a izquierda, de arriba abajo, de abajo arriba y en diagonal, al derecho o al revés. Trazando una línea alrededor de cada palabra, procure localizarlas todas, teniendo en cuenta que una misma letra puede formar parte de dos o más nombres por cruzarse éstos.

MARIA DE ORO

FRONTERAS DE LA CIENCIA

El reemplazo de los animales de laboratorio

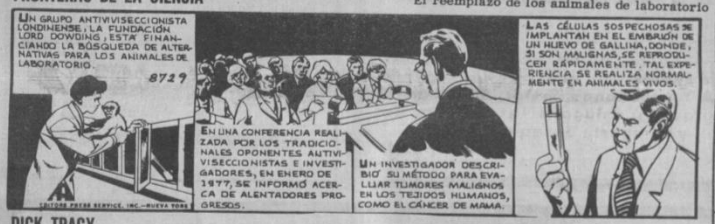

DICK TRACY

LOS PICAPIEDRAS

AGATA

DOMINE USTED

ECONOMICOS-ECONOMICOS-ECONOMICOS-E

PRESENCIA

Agencias Interior

La publicidad y avisos económicos, se reciben en las siguientes direcciones:

COCHABAMBA:- Calle Ecuador E-387. Teléf.: 26914.
COBIJA:- Cobija.
LA PAZ:- Mariscal Sta. Cruz. Ed. Esperanza.
ORURO:- Avenida 6 de Octubre. Edif. Club Oruro, 3er. piso. Teléf. 51725.
POTOSI:- Calle Padilla N°. 20. Teléf. 2622.
SUCRE:- Calle Estudiantes N°. 50. Teléf. 2116.
SANTA CRUZ:- Calle Beni N°. 84. Teléf. 48866.
TRINIDAD:- Trinidad. Teléf. 963.
TARIJA:- Calle Bolivar 248. Teléf. 2125.

En La Paz, los avisos económicos para los días domingo y lunes, se reciben hasta horas 12 del día anterior.
Como un servicio a la comunidad, nuestra tarifa en avisos económicos es de: $b. 1.50 - (UN PESO CINCUENTA), la palabra.

Revistas Libros

MASAMACLAY, de Roberto Querejazu Calvo

Es la cuarta edición de la historia de una lucha estéril en las candentes arenas chaqueñas entre dos pueblos hermanos que, nos relata QUEREJAZU con maestría y conocimiento tanto en el aspecto militar, como político y diplomático. Ilustrado además con nuevos mapas muy explicativos.

LOS AMIGOS DEL LIBRO
Cochabamba, Casilla N°. 450
La Paz, calle Mercado N°. 1315

CONSCRIPTOS 1982 Instrucción teórica general, orden abierto, técnica Armas , Gimnasia- cancionero Individual explicado etc. Instituto "EVA PERON" casilla 4151 Yanacocha esq. Indaburo pida cualquier cantidad programas diarios (13-16/154685).

Profesores-Academias

INSCRIPCIONES ABIERTAS para secretarias Estenodactilografas (10 meses) Dactilógrafas 4 meses—dos horas diarias. Taquigrafia caligrafia GRATIS, materias sueltas a elección. Teléfono 328216. Instituto Comercial EVA PERON Yanacocha 682 (13-16/154685).

APRENDA Radio, TV, practica ISE Murillo 760 (20-3-Abril/155057)

Departamentos Habitaciones

ALQUILO 2 piezas en Sopocachi, a persona garantizada, teléfono, agua caliente. Ref. mañanas teléfono 341733 (20-22/155060)

ALQUILO HABITACION joven estudiante, calle Bolivar 1055 (19-25/154986).

ANTICRETICO Alto Obrajes, 3 dormitorios y dependenc.as Ref. 785701 (19-23/154993)

DOY EN ANTICRETICO departamento pequeño con teléfono Ref. teléfono 321475 (19-22/154987).

ANTICRETICO Ciudad Satélite un pequeño departamento independiente, teléfono 811037 (19-23/154979).

Casas

VENDO CASA céntrica en Santa Cruz. Teléfono 371569 (5-24/151123)

ofertas especiales

BOTE DESLIZADOR propulsión aérea especial auxilio inundaciones vendo teléfono 369620 (18-22/154976)

Teléfonos

COMPRO teléfono urgente 379661 (16-4-abril/154787)

TELEFONOS VENDEMOS alquilamos, anticrético, cualquier zona, instalación inmediata Edificio Cosmos, cuarta Sociedad. (3-22/154234)

Tocadiscos TV-Radios

COMPRO amplificador para minicomponente teléfonos 342247-368351 (16-25/154858)

Negocios

SOCIA (o) NECESITO para negocio instalado, bien ubicado (céntrico) Ref. teléfono 350095 (17-25/154898)

VENDO pequeña industria de chocolate Ref. teléfono 311622 (18-22/154793).

Varios

LADRILLOS de seis huecos, de la fábrica a su obra, existencia permanente. Sus pedidos al teléfono 350640. (21-4 Abril/155000).

COLOCAMOS Vidrios de todo tipo a domicilio. Fono 330848 (16-25/154800).

LADRILLOS de seis huecos, puesto en obra, stock permanente, teléfono 374909 (20-3-Abril/1545000)

Muebles

COMEDORES ROBLE macizo a primera oferta, vealos fábrica Puente Villa 1527 Villa Fátima teléfono 310050 (17-23/154887).

MUEBLERIA SAN "PDRO" General Gonzales N°. 1292 ofrece juegos de living diferentes modelos, piezas sueltas, mesas, sillas etc. Precios convenientemente bajos atendemos pedidos al gusto del cliente. También atendemos a DOMICILIO Seriedad. Puntualidad y GARANTIA , visitenos sin compromiso (13-13 Mar/-153509).

TRAMITES

ABOGADO títulos profesionales—bachilleres, libretas militares, cédula identidad certificados nacimiento, impuestos Comercio 943 2do. patio (18-22/154955)

BALANCES mucha responsabilidad, tiempo honorarios mínimos, teléfonos 370037 363367 (18-22/154963)

ABOGADO divorcios, herederos, contratos, cheques, Comercio 943-2do. patio Of. 2 (18-22/154958)

ABOGADO Divorcios, pensiones, adopciones, herederos, consulta gratis. Yanacocha, Ed. Asbún nuevo, 4°. Piso, Of. 401. (12-1 Abril/154660).

ABOGADO tramita: Militares, civiles, penales, transferencias. Ref.: Sagárnaga 161, 2° Patio, teléfono 374683 (22-26/155071)

PASAPORTES EN SOLO HORAS "JET" Fono 328705. TITULO DE BACHILLER en 20 días "JET" Fono 328705. (13-16/154685).

RENOVAMOS CARNET DE IDENTIDAD "JET" Fono 328705. (13-16/154685).

RECTIFICACION DE NOMBRES Y APELLIDOS para estudiantes. Trámites rápidos "JET" 328705. (13-16/154685).

TITULOS EN PROVISION NACIONAL "JET" Fono 328705. (13-16/154685).

TRANSFERENCIA DE VEHICULOS casas, terrenos, etc. trámites al vuelo "JET" Fono 328705. (13-16/154685).

NATURALIZACIONES RESIDENCIAS PARA EXTRANJEROS. Trámites al vuelo "JET" 328705. (13-16/154685).

PLACAS PARA VEHICULOS Trámites al vuelo "JET" 328705. (13-16/154685).

LEGALIZAMOS DOCUMENTOS DE ESTUDIANTES para el exterior "JET" 328705. (13-16/154685).

SOLVENCIA TRIBUTARIA en media hora JET Ayacucho 429 Of. 5 Fono 328705. (13-16/154685).

Propiedades Terrenos

CALACOTO, lote vendo, otro Av. América 351927 (16-30/154784)

Antiguedades

VENDO Algunas antigüedades, Indaburo 1157 Sr. Garrón. (17-26/154890).

RESTAURACION DE OBRAS de arte colonial, republicana, moderna trabajos de dorado con pan de oro (marcos, muebles, otros) Fono. 328352 (19-2-Abril/154977).

ofertas del día

TORTAS NOVIA, fuentes agua, luminosas, pilares luminosas, juegos luces, bases vidrios, precios bajos, direcciones Max Paredes equina Sagárnaga, Manco Kapaz 359, lado iglesia San Francisco (kiosco), Olañeta 1409 teléfono 355608 (17-26/154897).

Técnicos

ELECTRICISTA instalaciones, reparaciones de todo artefacto eléctrico, teléfono 340308 (22-31/155072)

PLOMERO HOJALATERO instalaciones, reparaciones, teléfono 325563 (22-27/155073)

REPARAMOS TELEVISORES color blanco negro, betamax, componentes amplificadores, 3 en 1, toda marca técnicos expertos, domingos, feriados, teléfono 379639 (18-22/154967)

PINTOR albañil responsable teléfono 362307 (18-27/154954)

ELECTRICISTA fono 358753 (18-31/154959)

RETAPIZAMOS livings a domicilio Fono 377475 (18-21-154969)

MAESTROS ALBAÑILES, plomeros cantarillistas, pinturas, y cepilladores, ofrecen sus servicios teléfono 327247 (16-22/154863)

MECANOGRAFO repara máquinas de escribir, coser a domicilio referencias teléfono 811354 (antes 373661) (21-27/155065).

RADIO TV reparo a domicilio, teléfono 341860 (27-28 marzo /153994)

CEPILLAMOS pisos; plastificamos. Teléfono 329030 (3-22/154223)

Orquestas

MAMBA tu grupo musical teléfonos 354478-376385 (17-31/154869)

ORQUESTA Stereo teléfono 364581 (18-27/154966)

LOS ONIX conjunto electronico teléfono 371087-365996 (20-29/155053)

ORQUESTA Fico Mariaca, teléfono 364041 (9-8 Abril/154383)

LOS PEQUENINOS orquesta teléfono 350556 (16-5-Mayo/154854).

ORGANISTA Armando Rodríguez, teléfono 330948 (6-5 Abril 82/151485).

AMBAR Grupo orquestal, teléfono 373213. (13-22/154753).

ORQUESTA Electrónica "La Paz", teléfono 812123. (11-25/154590)

AMPLIFICACION Soul, fono 364374 (18-2-abril/154960)

CARLOS ZURITA organista teléfono 811067 (17-17-abril/154899)

ORGANISTA Calos Reynolds teléfono 374241 (6-5-Mayo/154398)

Empleados

AMAS DE CASA facilitamos; cocineras, multiples, niñeras garantizadas. Fono 363576 (20-26/154999)

Vehiculos

VENDE EMBAJADA Aspen 77 americano, poco recorrido teléfono 375007 (19-21/154960).

CHASSIS FLAMANTE vendo. Acepto crédito teléfono 3-67398 (19-23/154983).

VENDO CAMIONETA V.W. doble cabina teléfono 812436 (20-23/155063)

EN VENTA un camión Isuzu modelo 1976 en perfectas condiciones. Ref. Teléfono 810219 Casa Nissan (20-22/155061)

POR MOTIVO DE VIAJE vendo camioneta Toyota Hi-Lux modelo 81 ruedas panteras, completamente equipado, versión americana. Micro-Bus Dodge 400 modelo 81 Brasilero en actual servicio Sindicato Litoral Ref. Teléfono 341112 (20-22/155064)

SANTA CRUZ

EN SANTA CRUZ Vendo o cambio con departamento en la ciudad de La Paz, lote de 1292 M2. ubicado en la calle Manuel Ignacio Salvatierra N°. 172 entre La Paz y Chuquisaca Ref. La Paz Sr. Claros teléfono 324527 Santa Cruz Sr. Claros teléfono 29666 (21-26/151152).

EN SANTA CRUZ vendo 600 M2. con pequeña casita tiene alcantarillado, luz, agua, prolongación Irala calle Tte. Roca Perirano 184 cerca estación calle con árboles pavimentada tratar en Cochabamba Sra. Olga teléfono 28148 y Santa Cruz, teléfono 42301 Sra. Juana. (21-23/152496).

SANTA CRUZ ofrezco casa de dos departamentos y 15 piezas, anticrético o venta referencias Monseñor Salvatierra 474 (18-19/154146)

FARMACEUTICA Se necesita para trabajar en Santa Cruz. Ref. Al teléfono 351423 en horas de la noche (19-21/151442).

EN SANTA CRUZ Vendo casa céntrica. Ref. La Paz Teléfono 371569. (19-28/151132).

EN SANTA CRUZ Alquilo local céntrico teléfono 23018 (19-23/151149).

SANTA CRUZ señor propietario nos encargamos en venta de casas, terrenos, propiedades agricolas, Ref: Cambol Ltda. teléfono 32285 (19-28/151137).

EN SANTA CRUZ Vendo casa céntrica. Ref. La Paz Teléfono 371569. (11-26/151132)

SANTA CRUZ señor propietario nos encargamos en venta de casas, terrenos, propiedades agricolas, Ref: Cambol Ltda. teléfono 32285 (13-26/151137)

COCHABAMBA

EN COCHABAMBA vendo casa zona comercial, Esteban Arze teléfono 373589 (18-25/152488)

EN COCHABAMBA vendo lotes terrenos zona "Castillo" Km3. carretera Sacaba, grandes facilidades de pago Ref. bufete del Dr. Edmundo Camacho A. Alba Of. N°. 202 teléfono 29155 (18-27/152496).

EN COCHABAMBA vendo ventas camioneta Datsun 1.800 cc. cabina y media, modelo 1981 flamante $b. 550.000.- Ref. calle Colombia E-1570 teléfono 28489 (18-21/152494)

EN COCHABAMBA vendo permuto edificio 7 pisos estructura, ascensor Schindler 6 personas, 6 paradas, transformador trifásico Siemmens 75 Kva. Ref. fono 42028 casilla 2920 (18-21/152491).

EN COCHABAMBA Venta de lotes: 267 m2. y 462 m2. magnífica oportunidad para inversionistas, inmejorable ubicación, esquina Plaza Cala Cala, asimismo casa quinta misma zona con 1.500 m2. Ref. Cochabamba Jordán E-0273 Casilla N°. 30, teléfono 24664. (18-24/152470).

EN COCHABAMBA vendo casa céntrica comercial, entrega inmediata, se acepta chalet cuenta pago, Av. Mayo S-540 Cochabamba teléfono 373433 La Paz fuera de oficina (20/154484).

EN COCHABAMBA Empresarios casa céntrica en venta, casilla 1785 (18/152485).

EN COCHABAMBA teléfono 28646 vendo terreno zona Chimba 350 m2. (20/154788).

EN COCHABAMBA vende casa zona comercial, Esteban Arze teléfono 373589 (18-25/152488).

EN COCHABAMBA vendo lotes terreno zona "Castillo" Km3. carretera Sacaba, grandes facilidades de pago Ref. bufete del Dr. Edmundo Camacho A. Alba Of. N°. 202 teléfono 29155 (18-27/152496).

EN COCHABAMBA en venta camioneta Datsun 1.800 cc. cabina y media, modelo 1981 flamante $b. 550.000.- Ref. calle Colombia E-1570 teléfono 28489 (18-21/152494).

EN COCHABAMBA vende permuto edificio 7 pisos estructura, ascensor Schindler 6 personas, 6 paradas, transformador trifásico Siemmens 75 Kva. Ref. fono 42028 casilla 2920 (18-21/152491).

EN COCHABAMBA Venta casa céntrica, comercial, entrega inmediata 2 pisos Mayo S-540 teléfono 373433 acepto chalet parte de pago (20-26/155057)

EN COCHABAMBA DE INSTITUTO COMERCIAL Bilingue, único instituto reconocido prestigio en enseñanza secretariado ejecutivo bilingue, se está recibiendo inscripciones para el curso que inicia el 22 de Marzo, se atiende preferencialmente a las señoritas del oriente, para pedir prospectos y reservaciones, a Instituto Bilingue, Junin 0140 esq. Heroínas, casilla 3882 teléfono 21432 Cochabamba (21/152489)

EN COCHABAMBA Venta de lotes: 267 m2. y 462 m2. magnífica oportunidad para inversionistas, inmejorable ubicación, esquina Plaza Cala Cala, asimismo casa quinta misma zona con 1.500 m2. Ref. Cochabamba Jordán E-0273 Casilla N°. 30, teléfono 24664. (18-22/152470).

EN COCHABAMBA Empresarios casa céntrica en venta, casilla 1785 (20/152485).

EN COCHABAMBA por apuro vendo, dos lotes 1.000 M2. cada uno en Tupuraya casi final "P" 660 $b. por M2. Ref. fono 41849 (18-20/152493).

EXPOBOL S.A.
Comunica el traslado de sus oficinas
Edificio HERRMANN piso 18
Plaza Venezuela
nuestros teléfonos seguirán siendo los mismos
372121 · 372122

HOY CINES TV

[...]NJE CAMPERO Tel. 323333

[...]tinée 15.30 Tanda 19.00 [...]che 21.30 TARZAN EL [...]BRE MONO y ESPEJO [...] ALEMANIA. Nota.- Noche [...] a Hs. 23.30

[...] AGOSTO Tel. 323829

[...]inée 15.30 Tanda 18.45 [...]che 21.30 EL PRIMER [...]N ASALTO AL TREN (14 [...])

[...] JULIO Tel. 377099

[...]inée 15.30 Tanda 19.00 [...]che 21.30 JUNTOS PERO [...] REVUELTOS

[...]VERSO Tel. 342660

[...]inée 15.30 Tanda 19.00 [...]che 21.30 ARTURO EL [...]LONARIO SEDUCTOR [...]años) y EL MUNDO AL [...]TANTE

[...] Tel. 329704

[...]inée 15.30 Tanda 18.30 [...]e 21.00 EL INCREIBLE [...]ER PERRO y EL [...]DO AL INSTANTE

[...]NIDA Tel. 325409

[...]ée 3.30 Tanda 6.45 Noche [...] CANTINFLAS EL [...]ERO ATOMICO

[...] Tel. 357387

[...]ée y Tanda LA [...]ERA DE LA CEBOLLA [...] BESO AL MORIR

[...]RALDA Tel. 352454

[...]ée y Tanda LA [...]ON SANGRIENTA y [...]ELA DE ASESINOS

[...]CO Tel. 351205

[...]ée 14.30 Tanda 18.30 [...]GUEDON y OKEY [...]ER PANCHO

[...]HATEVA BOLIVIANA Tel. 325346

[...] AMORES EN CON[...]TO y ESPEJO DE [...]ANIA

[...]

[...]e y Tanda EL PUÑO [...]A SERPIENTE y UN [...]TE DEMASIADO LE-[...]

[...]LLO Tel. 352647

[...]ée y Tanda EX[...]BUR EL HOMBRE DE [...]SPADA y SHOW DE LOS [...] BUNMY Y SUS [...]

BOLIVAR Tel. 325051

Matinée AMOR AMARGO (21 años Tanda y Noche PENSION AMOR SERVICIO) COMPLETO (21 años)

MONUMENTAL ROBY Tel. 362135

Matinée (15.30) Tanda 18.30 Noche 20.30 VICTORIA EN ENTEBBE y EL MUNDO AL INSTANTE

SCALA Tel. 323535

Matinée 15.30 Tanda 19.00 Noche 21.30 GUYANA EL CRIMEN DEL SIGLO (18 años) y ESPEJO DE ALEMANIA

TESLA Tel. 353803

Matinée 15.30 Tanda 18.30 Noche 21.00 POLICIA PYTHON y ESPEJO DE ALEMANIA

PRINCESA Tel. 353925

Matinée 15.30 Tanda 18.30 Noche 21.30 LAS MUCHACHAS EN BUSCA DE PLACER (21 años) y ESPEJO DE ALEMANIA

LA PAZ Tel. 325533

Matinée 15.30 Tanda 18.30 Noche 21.30 LA HERENCIA (21 años) y ESPEJO DE ALEMANIA

MIRAFLORES Tel. 353842

Matinée 14.45 ME SIGUEN LLAMANDO TRINITY y SE ME SUBIO LA MOSTAZA Tanda 18.30 ME SIGUEN LLAMANDO TRINITY y MI MARIDO NO FUNCIONA (18 años)

STA. CRUZ

Metro

Vermouth 16.00 Noche 20.00 LA ISLA DEL OSO y CABALLEROS DE LA MUERTE

VICTORIA

Vermouth 16.00 ENTRENADOS PARA MATAR y LA PANTERA NEGRA Noche 20.00 MEDICO DE SEÑORAS y UNA MUJER DE LA VIDA (21 años)

GRIGOTA

Vermouth 16.00 SANTO CONTRA LOS SECUESTRADORES y FRONTERA BRAVA Tanda 20.00 LAS TRES PERFECTAS CASADAS y FRONTERA BRAVA

GRAN CACIQUE

Vermouth 16.00 Noche 20.00 PERDIDOS EN LA AVENTURA y LOCOS DE REMATE

RENE MORENO

Vermouth 15.30 Noche 20.00 LA SOMBRA DE UN GIGANTE y ROCKY 2

FLORIDA

Continuado Hs 15.00 CRIMEN EN EL CAMPO DE CEBOLLAS 17.00 ME LLAMAN TRINITY 19.00 CRIMEN EN EL CAMPO BE CEBOLLAS Noche 21.00 CRIMEN EN EL CAMPO DE CEBOLLAS y ME LLAMAN TRINITY

PARI

Vermouth 16.30 Noche 20.30 MAMA SOLITA y SOY EL HIJO DEL GALLEGO

SANTA CRUZ

Vermouth 16.00 Noche 20.00 AVISA A LOS COMPAÑEROS y DONDE NACEN LOS CONDORES

24 DE SEPTIEMBRE

Vermouth 16.00 EL DIOS DEL MAR y EL ESPIRITU y CALLES VIOLENTAS y Noche 20.00 LA INGENUA y OPERACION SEXO

...undación en Santa Ana llegó...

(Viene de la página 12)

[...]cer si se han producido [...] por acción de las [...] de las mordeduras de [...] y picaduras de [...] ponzoñosos.

[...] la misma forma, [...] que no tenían nuevos [...] sobre la pérdida de [...] la cifra, el sábado, [...] a unas cien mil ca[...] cuyos restos, en estado [...]composición, flotaban [...]chas regiones inun[...].

[...] Comité de Emer[...], ante el agravamiento [...] situación en el Beni, [...]palmente en las pro[...] Yacuma y Ballivián, [...] un nuevo llamado a [...]idaridad humana, para [...] se dé asistencia a los [...] de familias dam[...]das por la inundación. [...]stacó, al respecto, que [...] colecta realizada el sá[...] por la Televisión estatal, el mayor aporte fue obtenido en las zonas marginales de La Paz que, pese a la situación económica, respondieron con generosidad para aliviar a los damnificados benianos.

DOWELL SCHLUMBERGER CORPORATION

Precisa los servicios de una persona con preparación y experiencia en laboratorio a nivel técnico. Experiencia en laboratorio de cemento ayuda. Enviar curriculum a casilla Nº. 560 Santa Cruz, teléfonos 34523, 34525.

SAGIC SE TRASLADA

a sus nuevas oficinas edificio Hermann piso 18 Plaza Venezuela, La Paz

SOCIEDAD AGRICOLA G.E.I. CINTI SAGIC

Telfs. 325408 324874

MUCHAS VECES EL SOLO HECHO DE SER MUJER, ES UN ACTO DE CORAJE!

LA CAMPANA DE CRISTAL

Marilyn HASSET · Julie HARRIS
Annie JACKSON
Barbara BARRIE
Robert KLEIN
DIRECTOR: Larry PEERCE

MAÑANA EXTRAORDINARIO ESTRENO cine SCALA

LA LEYENDA MAS GRANDE DE LOS CHEYENNES

EN EL PRIMITIVO OESTE CABALGÓ Y LUCHÓ CON HONOR UNO DE LOS MAS AGUERRIDOS CHEYENNES JAMÁS VISTO!!

AGUILA GRIS

JUEVES Asombroso Estreno CINE MONUMENTAL ROBY

PARA LA PAPILLA DE SU BEBE... maíz + soya = Maisey
En polvo, vitaminado
Telf. 366235
La Paz.

Su futuro vale dinero.
Con un curso por correspondencia de Hemphill Schools.
[...] por R.M. No. 395

NO ESPERE MAS
HEMPHILL SCHOOLS Casilla 20763 Juan de la Riva, Esq. Loayza Edif. Alborada Local 1 La Paz, Bol. Tel. 34-34-93

EMPIECE HOY ENVIANDO ESTE CUPON Y A VUELTA DE CORREO RECIBIRA **GRATIS** CATALOGO AMPLIAMENTE INFORMATIVO

HEMPHILL SCHOOLS Casilla 20763 Juan de la Riva, Esq. Loayza Edif. Alborada Local 1 La Paz, Bol.

2B-G403 B

Deseo recibir información sobre la especialidad que marco con una "X"

- RADIO-ELECTRONICA-T V
- AIRE ACONDICIONADO REFRIGERACION-ELECTRICIDAD
- TV COLOR
- MECANICA AUTOMOTRIZ
- MOTORES DIESEL
- GUITARRA
- CONTABILIDAD
- INGLES

NOMBRE ___ DIRECCION ___ EDAD ___ CIUDAD ___ EDO ___

COMITE DE BASES DE TRABAJADORES DE LA EDUCACION PRIVADA

ASAMBLEA GENERAL

EL COMITE DE BASES DE TRABAJADORES DE LA EDUCACION PRIVADA convoca a todos los trabajadores de colegios particulares de la ciudad (profesores, administrativos y personal de servicio) a la ASAMBLEA GENERAL que se efectuará el día miércoles 24 del mes en curso a Hrs. 9.00 a.m. en el local del Colegio San Antonio de Padua (calle Chuquisaca 530).

La Paz, 20 de marzo de 1982

EL COMITE DE BASES

INDUVAR

INDUSTRIAS VARIAS S.A.

COMUNICA EL TRASLADO DE SUS OFICINAS DE LA PLAZA ZALLES (ESTACION CENTRAL), A LA PLANTA DE EL ALTO, CARRETERA A ORURO, Km. 4 (DESVIO A ACHOCALLA).

ATENDERA A PARTIR DE LA FECHA, DE HORAS 8.30 A 16.45, MEDIANTE LOS TELEFONOS:

CENTRAL	812077
CENTRAL	812078
GERENCIA DE VENTAS	812086
GERENCIA DE PRODUCCION Y ADQUISICIONES	812084
DEPTO. DE CONTABILIDAD	810062
GERENCIA GENERAL	812087

La Paz, 19 de marzo de 1982

HISTORIETAS

JUSTO Y FRANCO

EL DETALLE QUE FALTABA

DON FULGENCIO

RAMONA

CORDOBA

HISTORIETA DE LA INDEPENDENCIA

ACCIONES COMPRO AL CONTADO

COMPRAMOS ACCIONES DE CERVECERIA BOLIVIANA NACIONAL. LLAMAR SABADO/ DOMINGO AL TELEFONO 322871, DIAS DE SEMANA LLAMAR AL TELEFONO 363855 EN HORAS DE OFICINA.

La Paz Marzo 19, 1982

AVISOS ECONOMICOS DE PRESENCIA

Anuncie en nuestros avisos

LAB

INFORMA

COMUNICADO A LA OPINION PUBLICA

El Lloyd Aéreo Boliviano pone en conocimiento de la opinión pública que debido al paro de labores dispuesto por la Asociación Sindical de Pilotos LAB, se ve en la imposibilidad de poder cumplir con sus operaciones normales de vuelo del día lunes 22 del presente.

Al solicitar a todos sus usuarios las disculpas del caso, la EMPRESA considera de su deber informar a la ciudadanía que todo su personal de tierra trabaja con absoluta normalidad.

Las informaciones que requieran los señores pasajeros, pueden ser solicitadas a nuestra central telefónica, que les proporcionará los datos de itinerarios y horarios a cumplirse una vez que se reanuden los servicios de vuelo.

Lloyd Aéreo Boliviano

CHUQUISACA AL SUPREMO GOBIERNO DE LA NACION

PORQUE CONVIENE A LOS INTERESES DEL DEPARTAMENTO DE CHUQUISACA
PORQUE TAMBIEN CONVIENE A LOS DEPARTAMENTOS DE POTOSI Y TARIJA
PORQUE CONVIENE A BOLIVIA TODA
PORQUE SE HAN HECHO IMPORTANTES INVERSIONES
PORQUE ES NECESARIO EVITAR UN DEFICIT DE ENERGIA EN EL FUTURO
PORQUE NO SE OPONE AL PROYECTO MISICUNI
PORQUE CREA FUENTES DE TRABAJO
PORQUE EL SUR DEL PAIS SE BENEFICIARA CON EL EFECTO MULTIPLICADOR DE LA INVERSION.
PORQUE EL ESTUDIO ESTA CONCLUIDO Y LAS OBRAS PUEDEN EMPEZAR A BREVE PLAZO.
PORQUE HAY POSIBILIDADES CIERTAS DE FINANCIAMIENTO
PORQUE ES NECESARIO ALENTAR EL DESARROLLO REGIONAL Y NACIONAL
PORQUE ES UNA OPORTUNIDAD QUE CONTRIBUIRA A SUPERAR LA GRAVE SITUACION ECONOMICA DE NUESTRO PAIS.

SUCRE, LA CAPITAL DE LA REPUBLICA DE BOLIVIA, POR MEDIO DE LAS INSTITUCIONES QUE SUSCRIBEN, PIDE AL SUPREMO GOBIERNO DE LA NACION LA PROMULGACION INMEDIATA DEL DECRETO SUPREMO QUE PERMITA LA IMPLEMENTACION DEL PROYECTO "ICLA".

LA SOLUCION DE ESTE PROBLEMA ESTA EN MANOS DEL SUPREMO GOBIERNO Y POR TANTO EL FUTURO DEL SUR DEL PAIS ESTA BAJO SU ABSOLUTA RESPONSABILIDAD. SEÑOR PRESIDENTE Y SEÑORES MINISTROS DE ESTADO:

TODO EL PUEBLO ESPERA SU RESPUESTA.

SUCRE, MARZO, DE 1982

ARZOBISPADO DE SUCRE
FANCESA
COLEGIO MEDICO SUCRE
FEDERACION DEPARTAMENTAL DE EX COMBATIENTES
CLUB DE LEONES
FEDERACION DE EMPRESARIOS PRIVADOS
FABRICA DE SOMBREROS
CERVECERIA SUREÑA
COOPERATIVA DE TRABAJADORES SIDS
CAMARA DE COMERCIO E INDUSTRIA
ENTEL
UNIVERSIDAD MAYOR DE SAN FRANCISCO XAVIER
CAJA NACIONAL DE SEGURIDAD SOCIAL
ASOCIACION BOLIVIANA DE SECRETARIAS FILIAL SUCRE
AUTOMOVIL CLUB BOLIVIANO FILIAL SUCRE
SINDICATO DE TRANSPORTE PESADO
FEDERACION DEPARTAMENTAL DE CHOFERES DE CHUQUISACA
SINDICATOS INTERPROVINCIALES
ADMINISTRACION PRINCIPAL DE CORREOS
CORTE SUPREMA DE DISTRITO
SERVICIO INTEGRADO DE ADMINISTRACION (SIDA)
SERVICIO DE ASESORAMIENTO EDUCATIVO DEPARTAMENTAL
DIRECCION DISTRITAL DE EDUCACION URBANA
DIRECCION DE EDUCACION RURAL
COMITE DE BASE ADMINISTRATIVO DE LA UNIVERSIDAD DE SAN FRANCISCO XAVIER
CENTRAL DE COOPERATIVAS AGROPECUARIAS E INTEGRALES DE CHUQUISACA (AGROCENTRAL)
CONSEJO DEL PLAN REGULADOR
COMITE DE BASE DEL SERVICIO NACIONAL DE CAMINOS SUCRE
PERSONAL ADMINISTRATIVO Y TRABAJADORES DE CORDECH
MOVIMIENTO CIVICO FEMENINO
DIRECCION Y PERSONAL TECNICO ADMINISTRATIVO DE MACA
CONIF
ASOCIACION DE MUJERES UNIVERSITARIAS
CRUZ ROJA BOLIVIANA
COMITE DE BASES DE LOS TRABAJADORES DE CESSA
LIGA DE ENFERMEDADES MENTALES
LUCHA CONTRA LA EPILEPSIA
COOPERATIVA DE PRODUCTORAS JUANA AZURDUY DE PADILLA
DAMAS LEONAS
ASOCIACION DE SECRETARIAS
ASOCIACION DE ENFERMERAS
ASOCIACION SAN PEDRO CLAVER
LEGION DE MARIA
VOLUNTARIADO PRO NO VIDENTES
LIGA DE LUCHA CONTRA EL CANCER.
SOCIEDAD DE GUADALUPE
COLEGIO DE FARMACIA Y BIOQUIMICA.
CLUBES DE MADRES

FIRMA ILEGIBLE
C.I. 1004741

FIRMA ILEGIBLE
C.I. 1000661

CRISTINA S. DE LEMAITRE
C.I. 1001362